EL DIARIO PALENTINO

MIERCOLES 30 NOVIEMBRE 1988

Razón Social: "El Diario Palentino-El Día de Palencia, S. L." Mayor, 67 (Depósito legal: P-2-1958)

(Franqueo Concertado)

EL DIA DE PALENCIA

Director: JOSE MARIA RUIZ DE GOPEGUI Y SANTOYO

Teléfonos: Dirección y Redacción: 744822. Anuncios y Suscripciones: 740417 Mayor, 67

Apartado de Correos, 17

N.º REFUNDIDO 14719 Fundado en 1882 y 1890

50 PESETAS

PALENCIA

* BIENESTAR SOCIAL SERVICIO COMUNITARIO DE ASISTENCIA A TRES BARRIOS
* HUELGA DEL PERSONAL LABORAL DE ENSEÑANZA
* ICONOGRAFIA PALENTINA EN "LAS EDADES DEL HOMBRE"
* El Camino de Santiago en las Tertulias del Espigüete
* DEBATE SOBRE CONCIERTOS EDUCATIVOS

RECORD EN UNA SUBASTA DE ARTE

CASI CUATRO MIL MILLONES

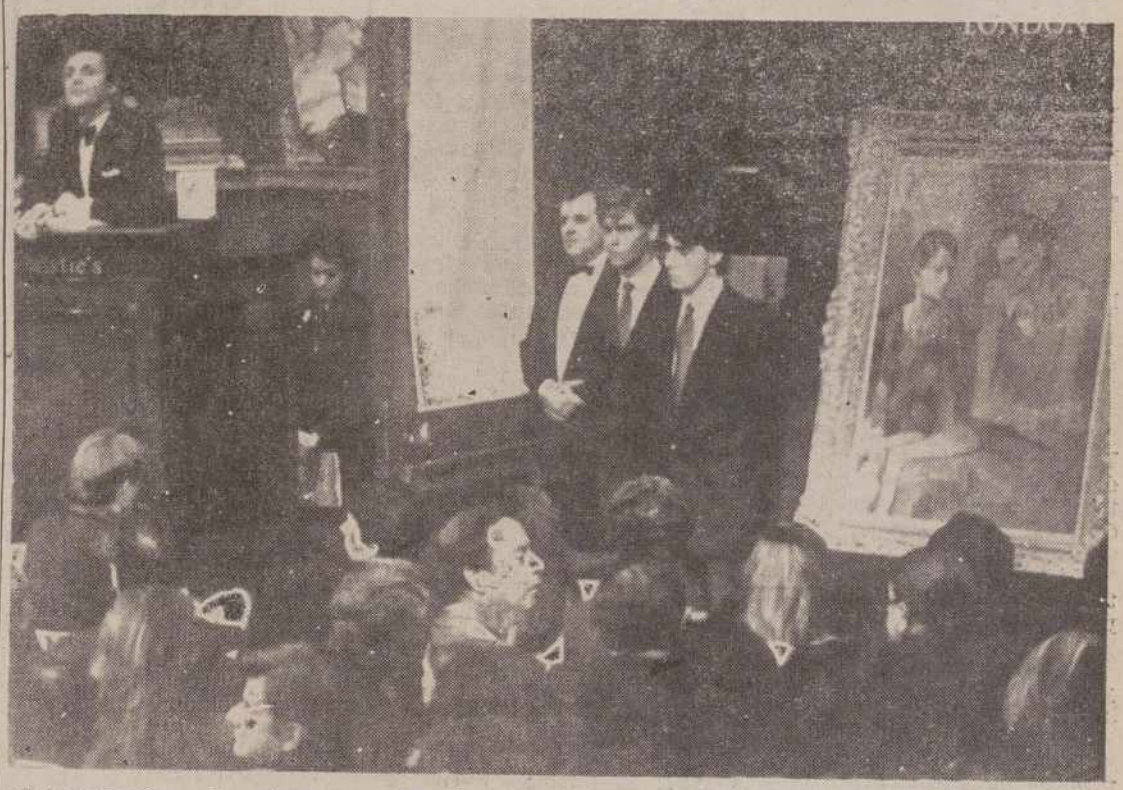

LONDRES.— La obra maestra de Picasso «El acróbata y el joven Arlequín», ha sido vendida en la sala Christie en un precio record de 3.886 millones de pesetas. convirtiéndose en la obra de arte más cara del siglo XX. El cuadro, que pertenece el Período Rosa del pintor ha sido adquirido por un particular y pujado por un anónimo comprador japonés. La venta duró tres minutos y medio. (Telefoto EFE).

Periodistas... ¡fuera!

BERLIN.— Un redactor del diario izquierdista «Tageszeitung» con la máquina de escribir por los suelos mientras es desalojado por la policía del Ayuntamiento de Berlín. El suceso ocurrió durante una sentada de periodistas en el local para protestar por un presunto delito de espionaje de informes.— (Telefoto EFE/AP).

Comisión Antiviolencia en el Deporte

MADRID.— De izquierda a derecha, Hugo Sánchez, Goicoechea, Zubizarreta, Bernardo Bayona Aznar, presidente de la Comisión, la letrada, Rosa Ripollés, Juanito y Jorge Valdano, intervienen en la Comisión Antiviolencia en el Deporte celebrada en el Senado.— (Telefoto EFE).

M.C.D.2022

Dietario

JUEVES, 1 DE DICIEMBRE DE 1988

SANTORAL.—San Eloy ob. Patrono de joyerías y platerías. Ss. Nahún profeta; Próculo, Renato, Solomón, Teocleto Leoncio, Castriciano obs.; Abram, Albano, Landoaldo Amancio cfrs.; Ananías, Ansano, Lucio, Roato, Cándida Casiano Diosdoro y Mariano, mrs.; Constanciano ab.; Edmundo Campión Roberto Southwell y crs. mrs. S.I.

—oOo—

Sale el sol a las 8.19 h. y se pone a las 17,49 h.

La luna se pone a las 13.49 horas.

Cuarto menguante a las 7.49 h.

—oOo—

REFRAN.—«Al catarro dalle con el jarro».

EFEMERIDES

1739: El almirante inglés Vernon asalta y toma la ciudad de Porto-Bello (hoy Portobelo), en la costa del istmo de Panamá.

1764: Inauguración del actual Palacio Real de Madrid por Carlos III.

1811: El Gobierno argentino jura el estatuto provisional de la República

1821: Costa Rica adopta su primera constitución.

1822: Pedro I, hijo de Juan VI de Portugal es aclamado emperador de Brasil.

1836: Las Cortes Españolas comienzan un debate sobre el reconocimiento de la independencia de los nuevos Estados de la América española.

1846: Aparece en Manila «La Esperanza», primer diario publicado en Filipinas.

1874: El futuro rey Alfonso XII expone su programa político a todos los españoles en el llamado «Manifiesto de Sandhurst», dirigido desde esta ciudad inglesa.

1897: Nace el tenor español Miguel Fleta en Albacete de Cinca (Huesca).

1899: Primera carrera automovilística española, celebrada en Barcelona.

1906: Nace en Sevilla el pintor y gran retratista Enrique Segura.

1911: Mongolia se proclama Estado independiente

1912: El piloto argentino Teodoro Fels realiza el primer vuelo de Buenos Aires a Montevideo y bate las marcas de velocidad europeas, al recorrer 213 kilómetros en dos horas y veinte minutos.

1916: Santiago de Chile restablece el escudo que concedió a la Ciudad Carlos I en 1552.

1935: Nace en Camas (Sevilla) el matador de toros Curro Romero.

1936: Se inaugura en Buenos Aires la Conferencia Interamericana de consolidación de la paz, a la que asistió el Presidente Roosevelt.

1943: Concluye la conferencia de Teherán, en la que participaron Churchill, Roosevelt y Stalin.

1947: Fallece José Lázaro Galdiano coleccionista y filántropo español.

1950: Buero Vallejo estrena su obra dramática «En la ardiente oscuridad».

1970: ETA realiza su primer secuestro: Eugenio Beihl, cónsul alemán en San Sebastián.

1980: El pueblo uruguayo rechaza en plebiscito el proyecto constitucional elaborado por el régimen militar en el poder.

1982: Investidura de Felipe González como Presidente del primer Gobierno socialista de España

1982: Miguel de Lamadrid se hace cargo de la Presidencia de México.

1933: Fallece en Madrid el actor Enrique Diosdado.

1984: Elecciones legislativas en Australia, en las que obtiene la victoria el partido laborista, en el poder.

1987: Muere en Francia el novelista norteamericano James Baldwin, a los 63 años, víctima de un cáncer de estómago.

EL PELO YA NO SE CAE...

Gracias a EUROMEDICAL

le realizamos un chequeo médico para el tratamiento preventivo de la alopecia. Basado en la terapia del Doctor RUTTER... y recuerde más vale prevenir que curar...

Consulta previa petición de hora al Tlf. 74 00 74

EUROMEDICAL

Calle Doña Urraca, 5.

Sede Social de Madrid, Gran Vía, 40.

Teléfono: 91 — 522 25 66

Cartelera

CINE DONSANTIAGO

Día del espectador.
Sillón 200 pesetas.
La película más divertida del cine americano.

ARTHUR 2
(On the rooks)

Un gran éxito divertidísimo

CINE Rey Don Sancho

Día del espectador
Sillón 200 pesetas

LA CHAQUETA METALICA

La mejor película bélica de estos últimos años

CINE ORTEGA

"MISS CARIBE"
5,30, 8,15 y 10 45
(Tolerada)
Día del espectador 200 pesetas.

AVENIDA 1
5,30, 8,15 y 10,45
(Tolerada)
"HUIDA A MEDIANOCHE"
(2.ª semana)

AVENIDA 2
5,30, 8,15 y 10,45
(Tolerada)
"GOOD MORNING VIETNAM"

AVENIDA 3
5,30, 8,15 y 10,45
Tolerada
"EL PRINCIPE DE LAS TINIEBLAS"

AVENIDA 4
5,30, 8,15 y 10,45
(Tolerada)
"LA LOCA HISTORIA DE UN MATRIMONIO"
(3.ª semana)
Día del espectador en todas las salas 200 ptas.

ONCE CUPON PRO CIEGOS

En el sorteo celebrado el día 29 resultaron premiados los siguientes números:

Con 2.500.000 ptas. el número

70783

Con 50.000 ptas. los números terminados en

0783

Con 5.000 ptas. los números terminados en

783

Con 500 ptas. los números terminados en

83

Con 100 ptas. los números terminados en

3

Programas de TVE

Día 30

PRIMERA CADENA

18'20: QUE VIENE MUZZY
"Repetic. unidad 19"

18'35: LOS GEMELOS EDISON
"La ampliación"
19'00: CIRCO POP
19'25: HABLANDO CLARO

19'55: UN MUNDO DIFERENTE
(Ultimo episodio)
"Episodio núm. 22"

20'30: TELEDIARIO-2
21'00: EL TIEMPO

21'15: GARIBALDI
(Ultimo episodio)
"Episodio núm. 8"
Intérpretes: Franco Nero, Erland Josephson, Jacques Perrin, Gila von Weitershausen, Angela Molina, Héctor Alterio.

22'25: CANCION TRISTE DE HILL STREET
"Reina por un día"

23'25: MAS ESTRELLAS QUE EN EL CIELO
Dirección y presentación: Terenci Moix

00'20: TELEDIARIO-3
00'40: DESPEDIDA Y CIERRE

U. H. F.

16'30: ERAMOS TAN JOVENES
"Episodio núm. 9"

17'30: TRES AL DIA

18'30. POSESION
"Episodio núm. 37"
19'30: POR LA RUTA DE LOS VIENTOS

20'30: EL DESCUBRIMIENTO DE LA PINTURA
"En marcha hacia un arte mundial"
20'55: OPERA
"Lucía di Lammermoor"
Retransmisión desde el Gran Teatre del Liceu de Barcelona
00'00: ESTUDIO ESTADIO (aprox.)
Incluye resúmenes de los partidos de fútbol del campeonato nacional de liga
01'00: DESPEDIDA Y CIERRE

Día 1

PRIMERA CADENA

7'45: CARTA DE AJUSTE
Banda original de "La mujer del teniente francés"
8'00: BUENOS DIAS
8'30: TELEDIARIO MATINAL
9'00: POR LA MAÑANA
— CUNA DE LOBOS
"Episodio núm. 44"
— DINASTIA
"Episodio núm. 186"
13'00: EL CORRECAMINOS
"De nuevo aporreado"
13'30: 3 x 4
14'30: INFORMATIVOS TERRITORIALES
15'00: TELEDIARIO-1
15'35: PARAISO SOÑADO
"Los dioses de las noticias triviales"
16'35: TAL CUAL
17'50: AVANCE TELEDIARIO
17'55: LOS MUNDOS DE YUPI
18'20: QUE VIENE MUZZY
"Repetic. unidad 20"
18'35: LA ALDEA DEL ARCE
"Miren a la cámara y sonrían"
19'00: MUSIQUISIMOS
"Iván, el terrible"
19'25: CON LAS MANOS EN LA MASA
19'55: MADRE E HIJO
"El divorcio"
20'30: TELEDIARIO-2
21'00: EL TIEMPO
21'15: LA LEY DE LOS ANGELES
"Episodio núm. 31"
22'20: DERECHO A DISCREPAR
23'50: A MEDIA VOZ
"'Chocolate' Armenteros"
00'20: TELEDIARIO-3
00'40: TELEDEPORTE
00'55: DESPEDIDA Y CIERRE

U. H. F.

12'45: CARTA DE AJUSTE
"Cuarteto núm. 3", Cristóbal Halffter
13'00: PROGRAMACION CENTROS TERRITORIALES
14'30: INFORMATIVOS TERRITORIALES
15'00: TELEDIARIO-1
15'30: VALOR PARA FALLAR
"Hacedores, no pensadores"
16'30: TEATRO
"El aprendiz de amante"
Autor. Víctor Ruiz Iriarte
Intérpretes: Julián Mateos, María Luisa Merlo, Nuria Carresi, Mary Delgado, María José Fernández
17'50: EL MIRADOR
18'05: POSESION
Episodio 38.
18'55: BALONCESTO
España - Italia, en directo, desde Sevilla.
Partido de clasificación para el Europeo.
20'40: FUTBOL
Real Club Celta - F. C. Barcelona, desde el estadio Municipal de Balaídos, en Vigo.
22'45: JUEVES CINE
La monja Alférez
(1986 - 110')
Dirección: Javier Aguirre.
Intérpretes: Esperanza Roy, Blanca Marsillach, Conrado San Martín, Isabel Luque, Luis Iriondo Paula Molina, Conchita Leza, María Silva, Andrés Mejuto.
Catalina de Erauso nace en San Sebastián a finales del siglo XVI. En su niñez profesa como novicia, pero escapa del convento y, disfrazada de hombre, años después, embarca rumbo a América. Ya adulta trabaja da comerciante de telas, pero sus amoríos y lances caballerescos —todos la creen un apuesto varón— la obligan a huir. Consigue hacerse soldado y, en una batalla contra los indios araucanos, es ascendida a alférez por su bravura.
00'50: DESPEDIDA Y CIERRE

M.C.D.2022

VELAY

Decimos velay y es como todo un discurso de resignación fatalista, como una argumentación de enrabietada impotencia, como una determinista contemplación de una realidad de choque.

Los diccionarios académicos dicen que velay es una interjección, una exclamación equivalente a velo ahí o ve ahí. Pero eso no se lo cree casi nadie, porque para ese sentido no se te ocurre dar una enfática tonalidad llamativa.

Velay, recogido ya academicamente, dicen los estudiosos que se usa por estas tierras. Y ya me dirán ustedes por dónde se iba a utilizar, si es todo un tratado de sociología y psicología, una historia larga de vida y tierra, síntesis afiladísima de una filosofía a suelo y cielo.

Velo ahí es una llamada inexpresiva a la contemplación de un hecho. Y eso no valía para poner en el aire toda una teoría de realidad y reflexión. Y el hombre de nuestra tierra hace una contracción de los vocablos, en una magnífica orfebrería verbal, con un magistral ahorro expresivo. Hay como una fundición de palabras y una refundición en un vocablo nuevo, al que se le añaden figuraciones y destellos. Y el resultado es una joya en boca, un metal precioso del lenguaje, que va a valer por todo un cargamento de bisutería y perigollo falseador.

Por aquí, el maridaje secular del hombre con la tierra tenía las claves de una entrega y una incertidumbre a cielo mirado. Casi todo lo demás era amor y desamparo. El hombre se sabía bueno y Dios disponía. Era la mano con el mazo dando y la resignación del resultado. Era un velay ante la adversidad, ante el engaño o el fallo. Era un velay ante la tristeza sin vuelta de hoja, ante la fatalidad con sello fuerte.

No se podía andar diciendo velo ahí, cuando un velay matizaba posturas, pensamientos y explicaciones, contenía once discursos simultáneos y una tesis de clarísimo desarrollo. Decías velay y le metías al interlocutor un tratado de sabiduría, que era rabia y queja, humildad y rebeldía impotente, una descripción de estado de ánimo y una valoración precisa de la situación.

Velay, porque el cielo no llovía y velay porque el hijo se había descarriado. Velay para una imprevisión castigadora y velay para una tragedia como sables. Velay para una cazurrada inconsecuente y para una invitación al silencio sin respuesta. Velay entre pecho y espalda, porque los caminos del destino son improyectables.

Velay, tantas veces hasta el desgaste. Hasta sacarle un brillo de uso y abuso y disminuir sus contornos. Por eso, también veay y viay. Y hasta veluay, porque lo exige la facilidad deslizante de los sonidos. Adelgazando la expresión, que hay que ahorrar verborrera y la conversación luzca con fogonazos.

Velay es, quizá, el mejor ejemplo de nuestra histórica parquedad de palabras y de nuestra hondura de sentimientos. Tan poco, para decir tanto. Quizá por un resabio hacia la palabra que no valló, hacia la promesa que se disolvió en el aire, hacia la esperanza cabalgada en lenguaje vacío.

Por eso ya la decisión de decir lo mínimo, para expresarlo casi todo.

Gonzalo ORTEGA ARAGON

RETABLILLO

¿HABRA HUELGA?

A medida que avanzamos, o retrocedemos, según se mire, hacia el "Día H", el 14 de diciembre, el personal se pregunta con insistencia creciente: ¿Habrá por fin huelga? Por los síntomas, sí; las posturas se radicalizan, excitados los ánimos por las explicaciones que el Gobierno pretende dar a los planteamientos de los convocantes, sin permitir un ápice de auto-inculpación. "Los malvados son los otros», se dicen los "situados" y a seguir viviendo.

Si hemos de ser sinceros, confesaremos que más que la huelga en sí nos preocupa la capacidad de los responsables para organizarla y llevarla a cabo. Tenemos la sospecha de que tocan de oído y aquí se puede organizar un "belén" de mucho cuidado. Ahí está, a nuestro juicio, el máximo peligro. Porque una huelga de tal embergadura exige manejar muchos palillos y adoptar no pocas previsiones, con el fin de que lo que se pretende que sea una jornada de reivindicación no se convierta, en, dicho sea sin rodeos, en un caos.

Se consume o no la convocatoria, lo cierto es que la huelga pasará a la historia, ya que será imposible encontrar jamás que un sindicato, sobre cuyas bases se cimenta la representatividad del Gobierno, llama contra éste a la ciudadanía para la "vacación" general. Algo impensable hace una década, por ejemplo En idénticas condiciones y con un Ejecutivo de derecha, ¡qué cosas no estarían diciendo a favor del paro Felipe y los suyos!...

UN PROBLEMON

Vaya el siguiente comentario dedicado de manera especial a los que forman la Comisión Municipal de Tráfico.

Regular el tráfico urbano es peliagudo y en determinados lugares y a horas concretas constituye todo un problemón. Dentro de la ciudad tienen su parada los autocares, que a diario transportan a los estudiantes a las facultades universitarias de Valladolid. El estacionamiento de los vehículos es origen de no pocas molestias para el resto de los automovilistas. Pero existe un punto especialmente conflictivos la Avenida de Modesto Lafuente a las tres de la tarde. Los "tapones" son antológicos y el peligro, manifiesto; sobre todo, cuando arrancan los autocares y han de girar en la Plaza de España invadiendo el poco espacio. Nos lo pone de relieve un amable lector.

Y por aquello de "la crítica constructiva", sugiere que la parada se efectúe en la glorieta central del Barrio de María Cristina, con lo cual no obligarían a los estudiantes a largos desplazamientos. Luego podrían los vehículos arrancar y por la calle de Ruiz de Alba, salir a la Avenida de República Argentina, para enfilar por derecho el cruce de la Plaza de España y si tuvieran necesidad de detenerse ante los semáforos, lo harían en un tramo recto y largo. La sugerencia parece interseante y digna de ser estudiada.

Por eso decimos que se la brindamos a los responsables municipales. Esperemos que no se crucen de brazos y que si fuere válida, la pongan en práctica. Lo de ahora es, sencillamente, demencial.

En otros lugares urbanos este servicio causa asimismo problemas, pero el entorno no da más de sí por falta de alternativas cercanas.

VENTANA ABIERTA

LA LARGA NOCHE DE AUTOS

Por J. R. SOLANO

No vaya a creer el intrépido lector que el artículo va «de policías y ladrones»: ¡ni mucho menos! Lo que pasa es que en estos últimos días me he dado cuenta de que nuestra sociedad se está convirtiendo en menos solidaria cada vez y que el «individualismo grupal» —si se me permite este barbarismo— es poco a poco superior. Si no, fíjense en estos ejemplos:

Las comunidades piden mayor Autonomía, y quieren la revisión de todos los Estatutos.

Las centrales sindicales dicen que el «paro general» no se puede considerar un movimiento político, y que no es huelga, ya que se Autolimitan a efectos sindicales.

El Gobierno autoestima su política económica y no piensa variar una tilde lo pida quien lo pida. (Por cierto, que parece que el señor González es autodidacta en el tema astronómico).

El ministro del Interior pedía el otro día en televisión un autocontrol de los periodistas (que no censura a la prensa).

Algunos personajes democratacristianos se autosugestionan creyendo que tienen los suficientes votos tras de sí como para negociar desde una posición de fuerza.

Al señor Mancha le falta autoridad para imponerse en ese partido que, todavía, se llama Alianza Popular.

La derecha española, con el lío que están formando entre todos, va a terminar haciendo la autopsia de su propio cadáver para comprobar qué es lo que ha producido su enfermedad política.

Y para que hablar de la autodestrucción del País Vasco, los autógrafos en los talones de los fondos públicos reservados, y no tan reservados, del automatismo en el acaparamiento de puestos en la vida pública ...

Tan es así el tema, que, me da la sensación que los españoles estamos llegando al autoconvencimiento de que, entre unos y otros, nos están tomando el pelo.

(Iberia Press)

M.C.D.2022

COMUNIDADES DE REGANTES DEL SISTEMA CARRION

Carta abierta al presidente de la Diputación y presidente de la Comisión de Agricultura

SOBRE EL EMBALSE DE VIDRIEROS

Ante diversos comunicados aparecidos recientemente en los medios de comunicación, prensa y radio, de nuestra provincia sobre el embalse de Vidrieros, las comunidades de regantes del Sistema Carrión nos vemos obligados una vez más nuestra opinion favorable a la construcción de dicho embalse. La experiencia diaria en la utilización del agua y los datos técnicos con los que contamos justifican la necesidad urgente de disponer del agua necesaria para atender las concesiones del regadío y abastecimientos municipales que actualmente tiene concedidos la Confederación Hidrográfica del Duero. La mejora de los canales y acequias existentes no resolverían las necesidades de agua creadas actualmente.

Por lo tanto, no entendemos cómo los señores Mañueco y Pérez Villar se atreven a decir que no están convencidos de que sea bueno y necesario el embalse. Señores presidente y diputado, después de dar muchas vueltas a sus afirmaciones, entendemos que éstas tienen mucho más interés político que económico, sus manifestaciones en nada van a beneficiar los intereses provinciales, de lo contrario estamos dispuestos a contrastar los datos de que ustedes disponen con los que tenemos nosotros que nos llevan a opinar lo contrario señor Mañueco, señor Pérez Villar, ¿de qué nos serviría a los agricultores tener canales suficientes y en buen estado si la capacidad de los embalses actuales en la Cuenca es a todas luces insuficiente para atender las necesidades de los cultivos? Repasen ustedes los datos de pérdidas en los regadíos de la Cuenca del Carrión el año 1987 valoradas por técnicos de la Consejería de Agricultura, en dichas pérdidas están incluidas las de las fincas del señor Pérez Villar. Señor Alberto ¿cómo tiene usted tan poca memoria?

Pregunten a los regantes de La Nava, Tierra de Campos, acequia de Palencia, etc. si les llega el agua suficiente para regar.

Si con sus afirmaciones no pretenden enfrentarse con los agricultores, están ustedes obligados a darnos datos que avalen sus manifestaciones y que bien podía ser un debate público ante los medios de comunicación provinciales.

También queremos aclarar que con nuestra opinión favorable a la construcción del embalse, no pretendemos que los vecinos de Vidrieros cojan la maleta y se marchen. ¡No! Queremos que se beneficien igual o más que nosotros, porque sabemos que son esclavos de sus tierras y su ganado, y en esto, señor Mañueco y señor Villar, es donde tienen ustedes un buen campo donde actuar. De nuestra entrevista con la Comisión de seguimiento del Embalse de Vidrieros, sacamos en conclusión que su oposición a la construcción del embalse está más en base al abandono de la Zona por parte de las distintas Administraciones, que a las consecuencias negativas que para sus intereses pueda acarrear su construcción.

Comunidad de Regantes Canal de Palencia. Gestora Canal Bajo Carrión. Comunidad de Regantes de la Nava de Campos. Comunidad de Regantes de Macias Picavea Comunidad de Regantes Carrión-Saldaña. Gestora Acequia la Retención.

SALVAR LA VIDA DE UN NIÑO CUESTA 40 Ptas.

FELICITA CON TARJETAS DEL unicef

Cartas al Director

Un industrial palentino pide justicia al Ayuntamiento

Como consecuencia de las reiteradas inundaciones que el mal estado del colector de la C/ Mayor, recibido como bueno por el Sr. Jambrina y su équipo de técnicos municipales, provocaban sobre mi establecimiento «Confecciones Tesat», sito en C/ Mayor, 3; me he visto en la necesidad de cerrar el mencionado establecimiento, por las cuantiosas pérdidas que me ocasionaban las reiteradas inundaciones, cuyas pérdidas no me han sido resarcidas por ninguna institución competente.

Posteriormente ha llegado a mi conocimiento; a través de la prensa de Palencia, que, a un comerciante que tiene su establecimiento justo al lado del mio, «Calzados Sofía», se le han abonado por dos veces, los daños ocasionados por las aguas en su establecimiento, lo que considero que es un acto de estricta justicia.

El ciudadano palentino que suscribe el presente escrito, desde hace meses está pidiendo que se le dé un trato igual, sin que suponga ninguna discriminación, ni agravio comparativo; hasta la fecha el Ayuntamiento de Palencia no me ha dado más que largas, especialmente el Sr. Ernesto Argüelles, puesto que no he recibido más que falsas promesas de cobro inmediato de los daños que se me ocasionaron en mi tienda. El Sr. Argüelles me ha citado en más de veinte ocasiones en su despacho, para proceder «al pago».

Desgraciadamente he podido comprobar en mi propia carne, que el Ayuntamiento no funciona ni bien ni mal, sencillamente no funciona.

Y el Ayuntamiento, que no quiere reconocer que el colector no fue más que una «mala chapuza», realizada por la anterior Corporación, que a mi me ha dejado en la calle. Espero y confío en que esto se solucione.

Ya va siendo hora de que se me conteste, que se me reconozca mis derechos como ciudadano, aunque solo sea en parte, que el Ayuntamiento no me tome el pelo descaradamente, escondiéndose de mi, y escudándose en que, *«El Sr. Alcalde no está»* y *«El Sr. Alcalde no puede ponerse al teléfono»*. Denigrante, descalificante, y me atrevería a decir que hasta miedoso de los responsables.

Al mismo tiempo, que el Ayuntamiento no vaya contra sus propios actos, la mejor prueba de que me asiste la razón, no es sólo que se haya pagado a otro industrial en idéntica situación que la mía, por el mismo concepto, sino que han reconocido publicamente *la picia*, aprobando la construcción de un nuevo colector.

¿Quién me va a satisfacer a mí los daños de todo tipo que las mencionadas inundaciones provocaron? No sólo las cuantiosas pérdidas económicas, hasta llegar al cierre del comercio, sino las demás circunstancias de toda índole que han marcado mi vida y la de mi familia, gracias a Vdes. *Sres. del Ayuntamiento*, a los de antes y a los que lo rigen en la actualidad.

PABLO INFESTA GUTIERREZ

DON ELVIRO

POR MELLADO

M.C.D.2022

CICLO DE CONFERENCIAS SOBRE "LAS EDADES DEL HOMBRE"

"ICONOGRAFIA PALENTINA EN LA EXPOSICION", CON JULIA ARA GIL

HOY, CHARLA DEL CATEDRATICO FRANCISCO-JAVIER PLAZA

La profesora titular del Departamento de Arte de la Universidad de Valladolid Julia Ara Gil habló ayer en el aula Cajasalamanca sobre la iconografía palentina presente en la magna exposición «Las Edades del Hombre» que se ubica en la Catedral de Valladolid, organizada por las Diócesis de la región y la entidad de ahorros Cajasalamanca. La conferenciante fue presentada por Angel Sancho, director del Secretariado Nacional del Patrimonio de la Iglesia, como una mujer profundamente interesada en las manifestaciones artísticas palentinas sobre las que ha realizado varios trabajos de investigación.

RECORRIDO CRONOLOGICO

Auxiliada por diapositivas de cada una de las obras que la Diócesis palentina expone en «Las Edades del Hombre», hizo un recorrido cronológico por los distintos estilos. Se inicia la muestra con piezas del Románico (ss. XI y XII) cuando Palencia jugaba un papel principal en España por número de obras e importancia dentro de este estilo. En la exposición pueden verse una estatua - columna del Presbiterio de la parroquia de San Andrés en Revilla de Collazos. Tiene una altura de 1,20 m. y representa a un personaje que toca una viola. Está también la pila bautismal de Calahorra de Boedo, con una iconografía en torno al tema del Santo Sepulcro y la resurrección de Cristo que simboliza la salvación del hombre a través de Bautismo. Es de fines del XII. Del mismo período se encuentran un crucifijo de Aguilar de Campoo, actualmente en la Colegiata de San Miguel, aunque procedería de Santa Cecilia. Está realizado en madera policromada y se trata de un Cristo triunfante que vence sobre el dolor y la muerte, aunque con diferencia respecto a otros crucifijos de la época porque algunos de sus rasgos son ciertamente naturalistas. Sería de fines del XII o principios del XIII.

El Gótico palentino ofrece en la exposición una estatua en piedra de San Andrés, procedente del Monasterio femenino de San Andrés de Arroyo, de mediados del XIII, rostro naturalista y clara volumetría aunque de gran sobriedad. De Santa María la Real de Aguilar de Campoo podemos ver una imagen de la Virgen plenamente gótica, procedente de la Abadía Premostratense aunque ahora en la Colegiata de San Miguel. Es una Virgen sedente con el niño en el regazo que ha abandonado el hieratismo y el dogmatismo. Aparece un crucifijo gótico doloroso de la parroquia de San Pedro en Amusco, datado a mediados del XIV. Hay una imagen de la Virgen bella y elegante de la Catedral de Palencia, de principios del XIV, que representa la corriente cortesana del Gótico. En pintura puede verse una tabla del martirio de Santa Eulalia de la parroquia de Villamediana aunque se conserva en el Museo Diocesano. Es de principios del XV y pertenece al Gótico internacional elegante y refinado, con una magnífica combinación de colores.

De fines del XV y principios del XVI, época crítica que supuso el paso a la Edad Moderna y al Renacimiento, se puede ver con toda su mezcla de estilos y de principios antogónicos el Ecce Homo del retablo de la nave catedralicia de la Epístola y el grupo de Santa Ana triple de la Catedral, obra de Alejo de Vahía, de gran calidad y tema entrañable por su familiaridad.

El gran pintor paredeño Pedro Berruguete está representado con una tabla del retablo de Santa Eulalia de Paredes dedicado a la Virgen, realizado en colaboración con Alejo de Vahía; el nacimiento de la Virgen, procedente de Becerril, de fines del XV, en la que coexisten la técnica y el influjo del Renacimiento italiano: el díptico de la Piedad de la catedral de Palencia con el llanto sobre Cristo muerto y un Cristo resucitado salvador del mundo y revestido con los símbolos del poder de la Iglesia de Santa María de Frechilla. Las obras que completan la muestra palentina son otras del XVI y XVII, entre ellas el Martirio de San Sebastián, del Greco, de la Catedral.

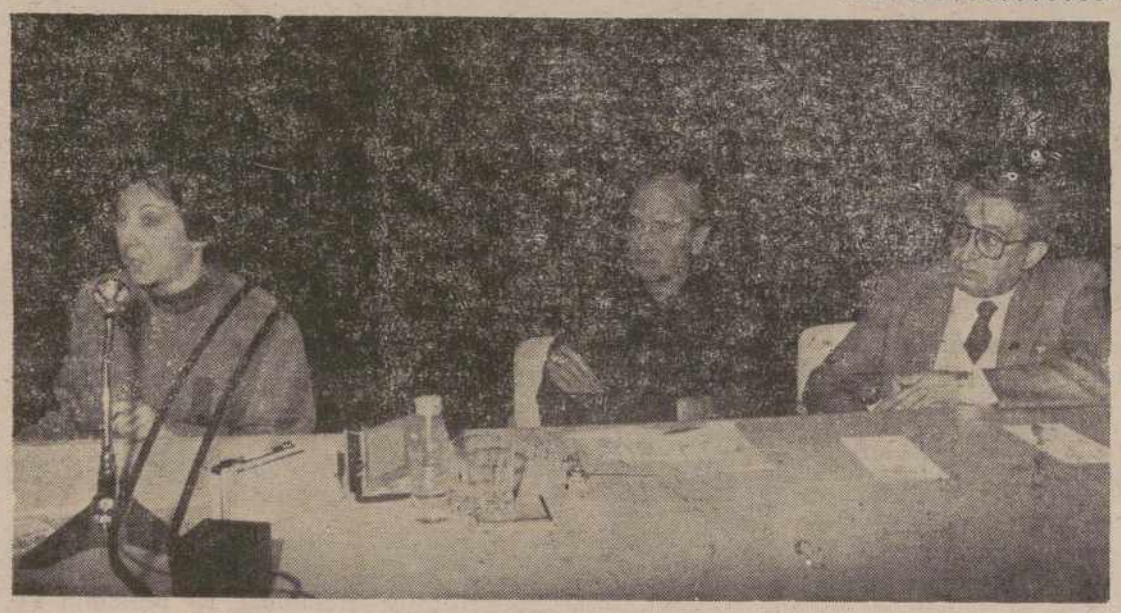

Julia Ara Gil con Angel Sancho y Juan Antonio Villegas, éste en representación de Cajasalamanc — (Foto LUIS).

ESTA TARDE, EN EL AYUNTAMIENTO

Clausura de la Exposición de Escultura en la calle

Esta tarde será clausurada la Exposición-Homenaje I Centenario de Victorio Macho que incluye diez obras de seis escultores palentinos y vinculados a aPlencia ubicadas en la Plaza San Francisco y en el tramo peatonal de la calle Mayor, que va desde Villandrando a los Cuatro Cantones. Con motivo de la clausura habrá una recepción a los escultores participantes que dará comienzo a las 8,30 de la tarde en el despacho de la Alcaldía.

Posteriormente, el Ayuntamiento ofrece un vion español en la Sala de Comisiones.

FARMACIAS DE GUARDIA

Miércoles, 30: D. Javier Atienza Romero (Mayor ,21) y doña Carmen Varona Sánchez (Plaza Héroes del Alcázar, 4).

Jueves, 1: Don José María González Manteca (Mayor, 104) y don José Fernando Aragón Pajares (Maldonado, 2).

SERVICIO NOCTURNO

Don José María Fernández Nieto (Mayor, 40). Teléfono 74 24 70. Diariamente desde las 10'30 horas de la noche.

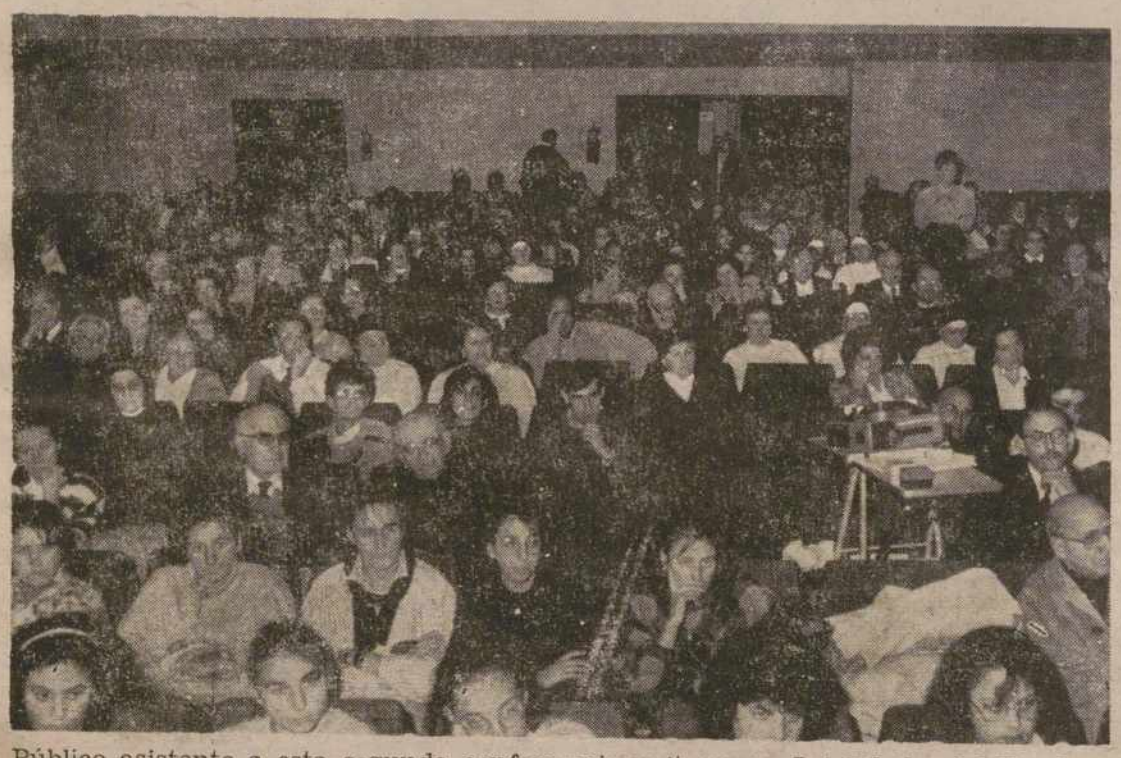

Público asistente a esta segunda conferencia en torno a «Las Edades del Hombre» (Foto LUIS).

Caja Salamanca

Comunica
que el proyecto del
PLAN DE PENSIONES
«DUERO»
promovido por «Unión del Duero»,
Cía. de Seguros de Vida, S. A.
y dictaminado favorablemente por actuario
con fecha 16 de noviembre de 1988,
de acuerdo con lo establecido en el
artículo 23 del Reglamento de la Ley
de Planes y Fondos de Pensiones,
se encuentra a disposición de cuantos estén
interesados en las oficinas principales
de la entidad promotora y depositaria de
«FONDUERO», Fondo de Pensiones
la Caja de Ahorros y M. P. de Salamanca.

Caja Salamanca
la Caja regional del Duero

M.C.D.2022

MESA-DEBATE

CONCIERTOS EDUCATIVOS EN LA ENSEÑANZA PRIVADA

Participantes en la mesa-debate.— (Foto LUIS).

Los conciertos educativos en la enseñanza privada fue el tema sobre el cual giró la primera de las dos mesas- debate que, organizadas por el Colegio Oficial de Doctores y Licenciados, comenzaron a celebrarse ayer, en la sala D. Sancho de Cajapalencia.

En esa primera mesa participaron el director provincial de Educación y Ciencia, Rafael Moreno, el presidente de la Comisión de Conciertos, Félix Falcón Alonso, y el responsable regional de Educación de los HH. Maristas.

Fueron tratados, entre otros aspectos relacionados con el tema ,el módulo económico establecido para los conciertos, el pago al profesorado en centros concertados, la libertad en la elección de centro, y las actividades complementarias y extraescolares

En el debate estuvo continuamente presente la LODE, que a través de los conciertos con centros privados ha conseguido, a juicio de Rafael Moreno, socializar la educación en estos centros y facilitar el acceso a ellos.

Respecto a la cuestión de los módulos por aula que aporta el Ministerio a los centros concertados, el debate ofreció las esperadas discrepancias, ya que mientras desde la Administración se considera que esos módulos son correctos, similares a los de los centros públicos, los representantes de la enseñanza privada estiman que son insuficientes para cubrir las necesidades de sus centros.

Una de las ventajas que trajo consigo la LODE es, según se expuso en el debate, el hecho de que los profesores de los centros concertados reciban sus sueldos directamente del Ministerio, lo que, no sólo ha liberado al propio centro, sino que da seguridad al enseñante.

Sobre las actividades extraescolares, se expuso que no tienen por qué ser un medio para conseguir beneficios, sino de dar un servicio al alumnado y cobrarle el precio justo por ellas.

En Palencia todos los centros de EGB que eran privados son hoy en día concertados, a diferencia de centros de BUP y de FP.

Los puestos de profesorado en esos centros concertados no salen a concurso, como el resto de los centros públicos. Cada vez que se produce una baja, el centro debe comunicarlo a la Dirección Provincial de forma que pueda ser cubierta según los cauces marcados por el Ministerio.

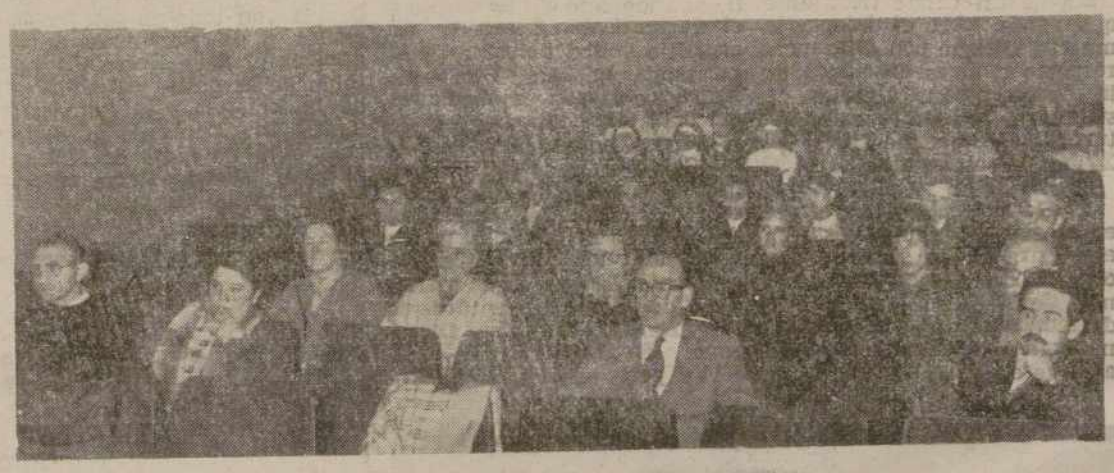

Asistentes al acto.— (Foto LUIS).

EN PALENCIA

Amplia incidencia de la huelga del personal laboral de Enseñanza

El personal laboral de los centros de enseñanza protagonizó durante la jornada de ayer una huelga, en reivindicación de que : los incrementos salariales para este año estén por encima del IPC previsto; de que los incrementos para el 89 sean superiores al cuatro por ciento firmado entre la CSIF y la Administración; y la equiparación de este personal laboral con otros colectivos de igual categoría en otros ministerios.

La huelga en Palencia, según FETE-UGT sindicato convocante, ha sido secundada por el 83 por ciento del total de la plantilla, que asciende a 120 personas.

El paro fue secundado en 17 de los 20 centros afectados. El personal laboral de enseñanza, compuesto por trabajadores de la limpieza y servicios similares, aún no se ha beneficiado del incremento correspondiente al año 88, sin que el Ministerio les haya adelantado nada a cuenta de la posinble subida en el convenio, tal y como ha hecho en otras ocasiones según fuentes de FETE-UGT.

SEMINARIO SOBRE IDEOLOGIAS Y PARTIDOS POLITICOS

Benigno Blanco, de AP, hablará mañana sobre la ideología conservadora

Benigno Blanco, secretario agregado del Area de Formación de Alianza Popular, participará mañana jueves en el Seminario sobre Ideologías y Partidos Políticos organizado por la Universidad Popular de Palencia (UPP).

Su conferencia-coloquio versará sobre "La ideología conservadora a lo largo de la historia". Dará comienzo a las ocho de la tarde en el Salón de Actos de Cajapalencia, calle Don Sancho 3. La entrada es libre.

Unicef es para los niños... ...salud, educación, sonrisa, respeto, amor y vida.

- Si Vd. ama a los niños.
- Si quiere salvarles la vida.
- Si quiere verles convertidos en adultos útiles.

Acérquese a nosotros como socio del unicef

Por favor, únase a más de 120.000 personas que en España ya forman parte de ese movimiento de solidaridad internacional a través del unicef.
Sólo tiene que rellenar la ficha adjunta y enviárnosla. Muchas gracias.

unicef

Asociación UNICEF-España
Apartado de Correos 12.021. 28080-MADRID

ASOCIACION unicef-ESPAÑA
ENVIE ESTA SOLICITUD AL APARTADO 12.021 - 28080-MADRID

SOLICITUD DE INGRESO
como socio colaborador

Nombre y apellidos .....
Fecha de nacimiento .....
Domicilio .....
C. P./Población .....
Provincia .....
Profesión .....
Teléfono .....
(1) CUOTA ANUAL ..... pesetas
(1) CUOTA SEMESTRAL ..... pesetas
(2) Banco .....
Dirección .....
Población .....
..... de ..... de 198.....

(1) Cuota voluntaria. Media por socio y año, 3.800 pesetas
(2) Se ruega pago por Banco o Caja de Ahorros

ORDEN DE PAGO AL BANCO

Banco .....
Dirección .....
Población .....
Provincia .....
N.º de Cuenta .....

Ruego a ustedes que, con cargo a mi cuenta corriente en este Banco, se sirvan abonar los recibos que les presente la ASOCIACION UNICEF-ESPAÑA, por la suma de:
Pesetas ..... anuales.
Pesetas ..... semestrales.
Muy atentamente,
Firma,

Nombre .....
Domicilio .....
Población .....

M.C.D.2022

COMISION DE BIENESTAR SOCIAL DEL AYUNTAMIENTO

ESTUDIO LA MOCION SOCIALISTA PARA CREAR UNA CONCEJALIA DE CONSUMO

• Dictamen favorable para el Protocolo de Participación Ciudadana

La Comisión Informativa de Bienestar Social se ocupó en su reunión de ayer de la moción socialista por la que este grupo solicita la creación de una Concejalía de Defensa del Consumidor en la que se englobarían las competencias que en esa materia tiene el Departamento de Bienestar Social y las específicas que ostenta el concejal delegado de Mercados. Esta moción no fue dictaminada en ningún sentido, porque en palabras de Sonia Lalanda, delegada de Bienestar Social, se ha hablado ya en varias ocasiones de reorganizar las grandes áreas, delegaciones y concejalías del Ayuntamiento y no se pueden estar modificando constantemente. Añadía que en una reunión de portavoces a celebrar antes del Pleno ordinario de diciembre. fijado para el día 13, se va a estudiar una propuesta de organización definitiva. Si a raíz de esa propuesta el PSOE está de acuerdo y decide retirar la moción o modificarla bien y si no tendría que estudiarse en ese Pleno.

PROTOCOLO DE PARTICIPACION

Con las reservas de voto de IU y CDS, la Comisión dictaminó favorablemente el Protocolo que debe firmarse con las Asociaciones de Vecinos para la puesta en marcha definitiva del Reglamento de Participación Ciudadana, en base a garantizar la financiación de tales Asociaciones y asegurar su subsistencia de forma que puedan emplearse a fondo en sus actividades de cara a los ciudadanos y no tanto en autofinanciarse. En ese sentido se va a enviar una carta a todas las Asociaciones para decirles que es requisito imprescindible para recibir las subvenciones municipales el hecho de que estén registradas en el Registro de Asociaciones y para que bien deleguen la firma del Protocolo en la Coordinadora de AA.VV. o en sus respectivos presidentes. En el próximo Pleno el alcalde deberá ser facultado para la firma de ese Protocolo por parte del Ayuntamiento.

EDUCACION PARA LA SALUD

La Comisión se mostró favorable a que el Ayuntamiento participe en el Programa de Educación para la Salud que se lleva a cabo en cinco centros escolares palentinos promovido por el MEC, la Junta de Castilla y León, los profesores y el Municipio. Al parecer esos centros no cuentan con dotación suficiente no sólo para llevar a cabo el programa citado sino siquiera para atender la normativa en materia de higiene: toalleros, recipientes de jabón, rollos higiénicos. En relación con esto el Ayuntamiento va a solicitar ese material del MEC y por otra parte subvencionará globalmente la realización del Programa de Educación para la Salud con 300.000 pesetas.

TERCERA EDAD

También fue explicado en la reunión el programa de la Tercera Edad y se fijó para mañana día 1 de diciembre una reunión con el INSERSO en la que se estudiará este programa y otros posibles, de forma que se eviten duplicidades en actuaciones. Se conoció el plan de actividades a desarrollar con este colectivo durante las fiestas navidañas que incluye, entre otras, una proyección cinematográfica, un baile de disfraces y el pase de un audiovisual. Por último, la Comisión acordó comprar un video para los participantes en el Plan FIP.

Mejora de las áreas de relaciones sociales e informativas y de coordinación provincial en el Gobierno Civil

Por el Ministerio del Interior y el Gobernador Civil se ha procedido a una modificación de la organización funcional del Gobierno Civil de acuerdo con los siguientes objetivos:

1.—Potenciar la información y atención al ciudadano, así como a sus organizaciones sociales y a los Medios de Comunicación Social, adaptando la organización interna del Gobierno Civil a la creación de la nueva Dirección General de Relaciones Sociales e Informativas del Ministerio del Interior.

2.—Mejorar los sistemas de coordinación de los Servicios Periféricos de la Administración Central del Estado en la Provincia de Palencia a través del aumento de medios del Gabinete Técnico y su nueva orientación como instrumento de apoyo técnico sectorial del área de Relaciones Sociales e Informativas y del propio Gobernador.

3.—Adaptación de los medios humanos a los puestos de trabajo en función de su especialización profesional.

4.—Coordinación de las distintas funciones a través de su dependencia de áreas de trabajo más homogéneas.

Para ello, se ha procedido a una serie de cambios en la organización funcional de los que pasan a describirse los más destacables:

—D. Agustín Manrique González, Licenciado en Derecho, Jefe de Sección responsable del área de Relaciones Sociales e Informativas, del que dependerán los siguientes grupos de trabajo:

- Protección Civil
- Información y Atención al Ciudadano
- Unidad de Medios de Información, Relaciones Sociales y Documentación Informativa.
- Unidad de Población y Derechos Cívicos

—D. José Luis Molinero Cardenal, Jefe del Gabinete Técnico, del que dependerán:

- Unidad de Seguridad Ciudadana.
- Programación Seguimiento y Coordinación Provincial.
- Estudios, Informes y Normativa Legal.

—D. Jaime Neira Rodríguez, Licenciado en Derecho, Jefe de Sección responsable del área de Personal y Gestión Económica, de quien dependerán los grupos de trabajo de:

- Personal.
- Oficina Delegada del Registro Central de Personal.
- Habilitación.

—D. Antonio Rodríguez Talavera, Licenciado en Derecho, Jefe de Sección del área de Autorizaciones Administrativas, del que dependerán los siguientes grupos de trabajo:

- Derechos Ciudadanos, Extranjería y Asociaciones.
- Actividades Recreativas.
- Registro General, B.O.P., Expropiación Forzosa y Archivo.
- Establecimientos, Espectáculos y otras Autorizaciones.
- Infracciones Administrativas.

Gabinete de Prensa del Gobierno Civil

EL TIEMPO EN LA PROVINCIA DE PALENCIA

LLUVIAS GENERALIZADAS

Cielos muy nubosos en la región con precipitaciones generalizadas inferiores a los 5 litros por metro cuadrado, aunque en algunos puntos pueden ser mayores, son las características del tiempo hoy en nuestra cuenca. Los vientos soplan moderados del Oeste y las temperaturas máximas previstas oscilan entre 7 y 10 grados. Las mínimas de la próxima madrugada se prevén más suaves, con valores en torno a los 0 grados.

Mañana jueves habrá cielos nubosos y nuevamente tendremos precipitaciones en general débil. Los vientos soplarán moderados del Noreste y las temperaturas experimentarán un descenso.

DATOS DE LA CAPITAL

Datos del tiempo en Palencia capital, que el Observatorio Provincial nos facilita:

BAROMETRO

A las 9 horas de hoy: 698 milímetros.

TEMPERATURAS

Máxima de ayer: 12,3 grados.

Mínima de hoy: 3,6 grados

A las 8 horas de hoy: 6 grados.

Dirección del viento: Oeste.

Humedad relativa media del

IBERDUERO-PALENCIA

Informa que en el día que se indica se cortará el servicio de energía eléctrica a las siguentes instalaciones:

DIA 2, VIERNES:

DE 13,30 A 14,30:

Afectará a sectores Iberduero Magaz de Pisuerga, Valdeolmillos, Villamediana, Reinoso, Villaviudas y todos los centros de transformación de propiedad particular situados en los términos antes descritos.

El horario es aproximado. Se ruegan disculpas

Palencia, 30 de noviembre de 1988

EL DIARIO PALENTINO

Administración Mayor, 67 C. P. 34001 — EL DIA DE PALENCIA — Teléfono 74 04 17 Apartado 17 C. P. 34080

B-34-000315

BOLETIN DE SUSCRIPCION

TARIFA

PALENCIA (Capital)
(Reparto a domicilio) . . 1.250 pts. mes,
IVA incluido

PALENCIA (Provincia) y resto de España
(Correo especial). . . . . 1.250 pts. mes,
IVA incluido
+ gastos Rbo.

Otros destinos o forma de envío
Consulten a nuestro departamento difusión

D. .....

Calle ..... N.º ..... Piso .....

Localidad .....

Provincia ..... Teléfono .....

Se suscribe a «EL DIARIO PALENTINO-EL DIA DE PALENCIA»

por: ☐ TRIMESTRE
☐ SEMESTRE
☐ AÑO

Cuyo importe envío por ☐ Letra
☐ Cheque Bancario
☐ Giro Postal
☐ Reembolso

Envíe este Boletín: a n/ Departamento de DIFUSION
Apartado 17 - 34080 PALENCIA
o llame a nuestro Tfno. 740417

M.C.D.2022

Recuperar histórica y humanamente el Camino de Santiago

• Charla de Angel Luis Barreda en el Club Espigüete

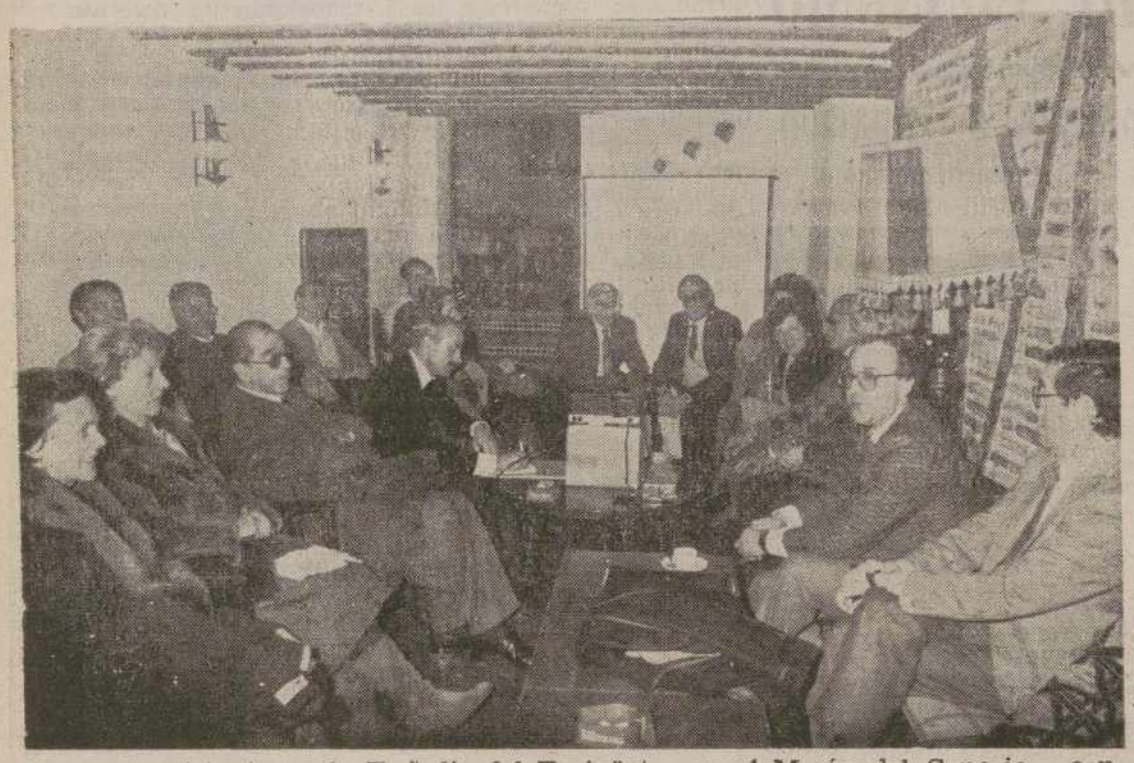

Grupo de asistentes a la Tertulia del Espigüete, en el Mesón del Concejo, con Angel Luis Barreda disertando sobre el Camino de Santiago. (Foto LUIS).

Angel Luis Barreda, un hombre de polifacética actividad cultural en nuestra provincia y actual coordinador nacional de las Asociaciones del Camino de Santiago, ofreció ayer una calurosa, documentada y entusiasta charla sobre la Ruta Jacobea, en el Mesón del Concejo, marco de las Tertulias del Espigüete.

Precisamente inició su intervención con el propósito declarado de inyectar ilusión y entusiasmo por el Camino de Santiago, que recorre 18 pueblos de nuestra provincia a lo largo de 75 kms. Definió la ruta como una unión de Europa a través de siglos, camino del qpe se ha perdido la memória histórica que había que recuperar.

Recalcó la importancia del Camino por su arte y por su historia y lo expuso como algo que tiene vida y sentido aún en estos momentos. Peregrinar, dijo, supone hoy una desconexión con el medio actual; una singularidad, inmersa en motivos religiosos, esotéricos, culturales o de otra índole, para nuevas vivencias.

Seguidamente proyectó el audiovisual "Peregrinos a Santiago, del que Barreda es coautor, un bellísimo repertorio de imágenes humanas, artísticas y paisajísticas, con un guión lleno de poesía y datos históricos.

RESONANCIA Y PROBLEMATICA

En el coloquio, salieron a la palestra diversas cuestiones sobre la resonancia cultural del Camino y la problemática multiforme que plantean las peregrinaciones.

Angel Luis Barreda, profundo conocedor de todo lo relacionado con el tema, tanto en su parcela palentina como a escala nacional e internacional, fue comentando abundantes preguntas ,con cálidos argumentos y con concretos y realistas planteamientos.

Habló sobre la tradicional existencia de peregrinos, ahora de forma muy abundante. Sobre la no excesiva preocupación de las Asociaciones por el itinerario histórico, sino por una ruta que cumpla ciertos requisitos. Sobre la próxima edición de una guía popular del Camino. Sobre una ruta madre, con otras confluyentes. Sobre las señalizaciones actuales de la ruta y sobre los caminos europeos tradicionales.

Desde el punto de vista turístico, Barreda lamentó la pobre infraestructura de información y hospedería que ha habido hasta ahora, en una clara muestra de no saber vender unos valores. Y se refirió a actuaciones recientes y futuras en dehabilitación y adecentamiento de refugios y casas de peregrinos. E hizo alusión a la problemática que puede acarrear unas masivas peregrinaciones ,a las que hay que dar toda clase de facilidades, pero sin una excesiva esquematización de la ruta, que debe ofrecer al caminante la oportunidad de una libertad en gozosa soledad.

Angel Luis Barreda, en su charla sobre el Camino de Santiago.— (Foto LUIS).

SUCESOS EN LOS PUEBLOS

ROBO DE HILO DE COBRE EN LA LINEA FERREA PALENCIA-SANTANDER

La empresa RENFE ha denunciado el robo de hilo de cobre telefónico en la linea férrea Palencia-Santander, por valor de 859.000 pesetas. La denuncia se presentó en el Puesto de la Guardia Civil de Amusco por un representante de la empresa ferroviaria.

ROBO EN UN ALMACEN DE CEREALES EN CISNEROS

En el Puesto de la Guardia Civil de Frechilla se denunció el robo cometido en un almacén de cereales de la vecina localidad de Cisneros, del que autores desconocidos se llevaron una máquina de coser sacos, valorada en 125.000 pesetas, un motor de un elevador de cereales o sinfín, valorado en 50.000 pesetas y un cable de corriente cuyo valor ha sido estimado en otras 25.000 pesetas.

Notas y Comunicados

JUNTA DE PERSONAL DE LA DIPUTACION

La Junta de Personal de la Diputación Provincial, hace un llamamiento a todo el personal funcionario de la misma para acudir a la Asamblea convocada el día 1 de diciembre (jueves) a las 7 de la tarde en los locales de la AISS, sitos en la Plaza Abilio Calderón

El objeto de la Asamblea es la elaboración de un proyecto de Acuerdo con la Diputación, para el año 1989, donde recojan aspectos de interés general.

VIDA RELIGIOSA

NOVENA DE LAS CONGREGACIONES MARIANAS A MARIA INMACULADA

Las Congregaciones Marianas dedican, desde hoy, día 30, hasta el 8 de diciembre, un Novenario a Maria Inmaculada con Eucaristía y sermón, a cargo del P. Fernando Cavada, S. I., todos los días, a las siete de la tarde, en la iglesia de San Francisco. A las 7,40, Novena y Rosario. El domingo, día 4, estos cultos comenzarán a las ocho También se nara la Novena en todas las misas de San Francisco.

El miércoles, 7 de diciembre, a las 10 de la noche, Hora Santa, dirigida por el P. Alberto Torres, S. I.

El día de la Inmaculada, después de la misa de una quedará expuesto el Santísimo hasta los cultos de la tarde. Velarán miembros de diversas congregaciones. A las 8 de la tarde se tendrá la Misa con homilia.

El viernes, día 9, a las siete de la tarde ,Misa ofrecida por las congregantes fallecidas en el año.

Se ha plblicado una relación de intenciones de cada día en los cultos de la tarde.

ANDE

ASOCIACION ESPAÑOLA DE DEPORTES, OCIO Y TIEMPO LIBRE PARA MINUSVALIDOS PSIQUICOS
(DECLARADA ENTIDAD DE UTILIDAD PUBLICA)

Su contribución es decisiva.
A más medios, más y mayores realizaciones

¡¡HAGASE SOCIO PROTECTOR!!

INFORMATE EN:
A.N.D.E. RONDA DE TOLEDO, N.º 16 - 2.º
TELEFS. 467 42 21 - 467 43 53 • 28005 MADRID

M.C.D.2022

COMISION INFORMATIVA DE URBANISMO DEL AYUNTAMIENTO

EL PROYECTO DE URBANIZACION DEL "PLAN DOS AGUAS"

La Comisión Informativa de Obras, Urbanismo y Servicios estudió en su reunión del lunes el proyecto de urbanización presentado por Promotora Dos Aguas, S. A., informado positivamente por los Servicios Técnicos del Ayuntamiento. Como recordarán nuestros lectores, el Plan Parcial Dos Aguas que contempla la urbanización y construcción en esa isleta del rio Carrión, fue aprobado por la Comisión Provincial de Urbanismo por silencio administrativo. El tema venía de la anterior legislatura y ante la falta de pronunciamiento del Ayuntamiento la Comisión Provincial tuvo que aprobarlo ya que técnicamente y en base al Plan General del 74 es correcto y no existen impedimentos para construir en esa zona.

El actual alcalde y los portavoces municipales de esta Corporación recurrieron el acuerdo de la Comisión pero ese recurso ha sido desestimado. Ahora llega el proyecto de urbanización, paso siguiente a la aprobación del Plan Parcial, proyecto que técnicamente es correcto pero que choca con una fuerte corriente de opinión pública contraria a dejar que se construya en la margen derecha del rio y es acorde con otra opinión a favor de la construcción. Ante esto, la Comisión de Urbanismo propuso que la Junta de Portavoces se reúna nuevamente para decidir si llevan adelante el recurso por la vía judicial o abandonan este camino y optan por dar el sí o el no al proyecto de urbanización. La reunión de la Junta de Portavoces está fijada para esta misma tarde.

POLIGONO DE VILLALOBON

El proyecto de urbanización para la segunda fase del Polígono Industrial de Villalobón, promovido por SEPES, paso subsiguiente también al Plan Parcial que contempla esa zona fue informado favorablemente por la Comisión de Urbanismo con algunos condicionales técnicos. En relación con esto se comentó la conveniencia de estudiar las posibilidades de que el saneamiento pueda dejarse encauzado de forma que sirva también para los terrenos resultantes de la permuta del centro comercial, cercanos a los de esta fase del Polígono de Villalobón.

PERI DEL MERCADO VIEJO

La Comisión acordó también reunirse el viernes por la tarde para estudiar exclusivamente el PERI del Mercado Viejo redactado por Rafael Sáiz y Eugenio Pérez y ver cómo han resuelto las sugerencias y cómo quedaría definitivamente.

En el caso del ofrecimiento por parte de la empresa "Sociedad de Publicidad Exterior, S. A." de colocar relojes-termómetro digitales en las calles palentinas, la Comisión se mostró conforme con la idea pero decidió buscar y estudiar la instalación de otros más estéticos que los que ofrece la empresa, al parecer demasiado aparatosos. En cualquier caso se instalarían 6 en Palencia con una ubicación aún no decidida que también tendrá que estudiarse para no ocasionar molestias a los peatones.

CAFETERIA EN LOS JARDINILLOS

Otro de los temas tratados fue el pliego de condiciones redactado por el Ayuntamiento para sacar a concurso la concesión de la construcción y explotación de una cafeteria en Los Jardinillos, en el lugar que ahora ocupa la vieja caseta de bebidas. Con esta nueva cafeteria se completará el proyecto global del parque tal y como se propuso y redactó en su día. El pliego de condiciones no es estricto, en el sentido de que los munícipes prefieren esperar a ver las ofertas de los interesados respecto a canon que estarían dispuestos a pagar, años de la concesión, instalación interior y otros apartados antes que obligar a los ofertantes a ceñirse a un pliego rígido.

ALFA 75
DESDE 1.887.000 PTAS. HASTA 220 KM/H.

Y ADEMAS BENEFICIESE DE LA REBAJA ARANCELARIA.

Venga a probar los Alfa 75 a su concesionario Alfa Romeo y descubrirá la mejor relación prestaciones/precio del mercado.

Y ahora, además de un extraordinario precio, desde 1.887.000 pesetas, IVA incluido, podrá beneficiarse durante este año de la rebaja arancelaria.

Venga a visitarnos y aproveche esta oportunidad única en los más de 200 puntos de venta y asistencia técnica.

RED DE CONCESIONARIOS ALFA ROMEO

Serán entregados el sábado en el Ayuntamiento

PREMIOS DE INVESTIGACION "FELIPE CALVO" y "SIMON NIETO"

El sábado 3 de diciembre se entregarán en el salón de sesiones del Ayuntamiento los Premios «Felipe Calvo» de Investigación Científica y «Francisco Simón Nieto» de Investigación Histórica, ambos en su cuarta edición.

El IV Premio «Felipe Calvo», dotado con un premio en metálico de 75.000 pesetas y diploma, ha sido en esta ocasión para José María Ayuso Rodríguez por su trabajo titulado «Caracterización climático - edafológica de Torquemada». Ayuso Rodríguez es un joven palentino que cumplirá 21 años precisamente el sábado 3 de diciembre Actualmente está en el último curso de Ingeniero Superior Agrónomo en Madrid, después de haber realizado en Palencia sus estudios de Ingeniero Técnico Agrícola. No es éste el primer premio que se lleva por sus tareas de investigación ya que en ocasiones anteriores los ha recibido de diferentes entidades por trabajos relacionados con la composición del suelo y su aprovechamiento.

El accésit del Premio «Felipe Calvo», dotado con 30.000 pesetas en matálico y diploma, ha sido para José Félix de la Cruz Macho palentino de 23 años que al igual que Ayuso está en el último curso de Ingeniero Superior Agrónomo y que como aquel ha estudiado anteriormente en la E.U.I.T.A. de Palencia Ambos, primer premio y ascésit, han colaborado con anterioridad en trabajos de investigación y se han llevado galardones por ellos. Su trabajo es «Estudio edafológico de una catena de suelos».

Por su parte, el IV Premio «Francisco Simón Nieto» de Investigación Histórica dotado también con 75.000 pesetas y diploma ha quedado esta vez desierto. El accésit, de 30.000 pesetas y diploma, ha sido para Raquel-Almudena Plaza Acero, palentina de 25 años que en estos momentos prepara su tesis doctoral en Valladolid después de haber finalizado sus estudios superiores de Económicas en la facultad vallisoletana. El trabajo por el que ha merecido esta distinción se titula «Estudio del sector agrario en la provincia de Palencia». Recientemente Raquel-Almudena ha recibido el primer premio convocado por una entidad de ahorro de Valladolid por otro de sus trabajos de investigación.

La entrega de estos premios convocados por el Ayuntamiento de Palencia a través de su Departamento de Cultura tendrá lugar el sábado a las 12 del mediódia.

M.C.D.2022

Recuerdos viejos

- FUSILAMIENTO DEL GUARDIA CIVIL SIXTO MARCILLA
- ROPA DE ABRIGO PARA LOS NIÑOS POBRES
- SUCESOS EN LOS PUEBLOS Y CONFIRMACION DE PROFESORES EN SUS DESTINOS
- CONSTRUCCION DE CANALES EN LAS MARGENES DEL CARRION

Hace 100 años

(30 de noviembre de 1888)

La terrible sentencia de muerte que tenía a Palencia pendiente del indulto si o el indulto no se cumplió al final a primera hora de la mañana como estaba previsto. Sixto Marcilla fue fusilado tal y como había sentenciado el tribunal del consejo de guerra que le juzgó por el asesinato del comandante Rojas.

Las gestiones de indulto emprendidas por las autoridades palentinas fueron inútiles y el guardia civil pagó con su vida el delito de dar muerte a su comandante Prudencio Rojas, en un momento de grave ofuscación mental. El asesinato había tenido lugar el 25 de septiembre de aquel mismo año en Carrión de lso Condes.

El Diario Palentino, en nombre del guardia civil Sixto Marcilla y en el del propio periódico, suplicaba al director general, jefes, oficiales y miembros de la Guardia Civil protección, caridad y consuelo para la viuda y los cuatro hijos que dejaba ya que ellos no tenían culpa alguna del proceder de su padre y sólo se sostenían económicamente con la paga del guardia civil

—0—

Se hizo cargo del mando de la Reserva de Caballería de Palencia el coronel José Guzmán Rodríguez. También había sido destinado a esa Reserva el comandante Ramón Simarro Sevilla.

—0—

Con fecha 25 de noviembre había sido agraciado por S.M. con la Cruz de Caballero de la Orden de Isabel la Católica Luis Rodríguez Escalona, oficial tercero de la Administración Provincial de Contribuciones.

—0—

La Superioridad había aprobado el presupuesto municipal ordinario de Espinosa de Cerrato.

Hace 75 años

(30 de noveimbre de 1913)

El alcalde de Palencia tenía el propósito, de acuerdo con la Junta Local de Primera Enseñanza, de distribuir entre los niños pobres de las Escuelas prendas de abrigo, tapabocas, boinas, toquillas y refajitos adecuados a sus edades y en concepto de premio. La distribución iba a coincidir con las fiestas navideñas.

Como la consignación de que disponía era muy reducida, el alcalde invitaba a los dueños de almacenes y establecimientos textiles, así como los ciudadanos generosos a que contribuyeran con donativos en ropas, cuyo carácter iba a ser de aguinaldo. Esos donativos tenían que entregarlos en la Alcaldía.

—0—

Cuando regresaban de una cacería en el monte de la villa, varios vecinos de Paredes de Nava tuvieron la desgracia de que el vehículo que les conducía volcara. Afortunadamente sólo uno de ellos —diputado provincial por más señas— resultó lesionado aunque levemente.

—0—

La Dirección Provincial había concedido cien pesetas a la Junta de Protección a la Infancia y otras cien a la Cantina Escolar. Ambas partidas iban a figurar en la consignación de los próximos presupuestos.

Hace 50 años

(30 de noviembre de 1938)

Una joven de 21 años denunció ante el Juzgado Municipal de Dueñas que cuando se dirigía, montada en una caballería menor, a la huerta que su padre tenía en las afueras del pueblo, se la presentó un individuo que la hizo caer violentamente de la cabalgadura y posteriormente la hizo objeto de malos tratos. Tuvo que ser asistida facultativamente de lesiones en distintas partes del cuerpo.

Como autor del hecho fue detenido un joven ferroviario que sufría también algunas erosiones leves en cara y cuello ocasionadas por la chica al defenderse de la agresión.

—0—

Una vez vistos los expedientes de depuración de los funcionarios palentinos, incoados por la Comisión C), el Ministerio de Educación Nacional resolvió confirmar en sus cargos y destinos a Severino Rodríguez, director del Instituto Técnico de Palencia; a los catedráticos de ese centro de enseñanza Agustín Mallo y Félix García y a los profesores de la Escuela Normal María Butrón y Adelaida San Millán.

—0—

La función del viernes 2 de diciembre en el Ortega se iba a dedicar al Aguinaldo del Combatiente, de forma que la recaudación pasara íntegramente a engrosar la suscripción que hasta ese momento había alcanzado la bonita cifra de 61.269 pesetas. La función iba a consistir en la proyección de la película "Sucedió una noche" y del documental sobre escenas del 18 de julio.

—0—

Los empleados de la estación de Venta de Baños observaron que uno de los vagones de un tren de mercancías destinado a Miranda, tenía desprecintada su puerta. Al comprobarlo se pudo notar la falta de una expedición procedente de Sevilla, consistente en cinco bultos con 138 kilos de aceitunas.

Hace 25 años

(30 de noviembre de 1963)

Según noticias que merecían entero crédito, próximamente iba a ser gestionada con urgencia la construcción por el sistema de concierto directo de los canales de las márgenes izquierda y derecha del río Carrión, en la villa del mismo nombre, así como la red de acequias y desagües del de la izquierda.

El canal de la margen izquierda, qu nacía en las inmediaciones de Carrión de los Condes, iba a terminar en Amayuelas de Abajo y fecundaría 5.197 hectáreas. Su importe ascendía a 37,8 millones de pesetas. La red de acequias azarbes y caminos tendría un coste de 64,8 millones.

El canal de la derecha se elevaba ar 24,6 millones y se ría derivado a 3 kilómetros abajo del Carrión para resembocar en el kilómetro 79 del Canal de Castilla. Con aguas de esa última arteria, que hasta poco antes sólo tenía cauce para la navegación fluvial, también se iba a poner en juego la realización del proyecto de acequias y desagües entre Serrón y Becerril de Campos.

Todos esos nuevos regadíos pertenecían al Plan de Tierra de Campos.

—0—

El monumento a Alonso Berruguete que estaba realizando Victorio Macho en la Plaza Mayor llegaba a su fin en aquellos días. Posiblemente estaría terminado el 3 o 4 de diciembre y podría inaugurarse solemnemente el 8, festividad de la Inmaculada.

—0—

El dominico Fray Secundino Martín envió desde México donde residía una carta al director de Diario-Día José Alonso de Ojeda, que publicaba íntegramente el periódico.

En ella apostaba por la formación de una comisión "Pro Cristo del Otero" que se encargase de recabar fondos y comenzar cuanto antes la restauración del cerro y los entornos de la ermita. Añadía que el Obispo Souto Vizoso podía ser la persona indicada para presidir tal comisión y Fray Secundino, por su parte, se ofrecía a suscribirla en caso de constituirse con 5.000 pesetas anuales que iba a enviar mientras viviera.

SERVICIO SOCIAL COMUNITARIO PARA LOS BARRIOS DE SAN ANTONIO, SANTA MARINA Y ALLENDE EL RIO

El Ayuntamiento de Palencia ha puesto en funcionamiento un nuevo Servicio Social Comunitario, para la zona que comprende los barrios de San Antonio, Santa Marina y Allende el Río. De esta forma se pretende atender los problemas allí donde se producen y acercar los servicios a los vecinos de esta zona de la ciudad.

Los servicios sociales comunitarios están dirigidos a toda la población en general y son un medio para que los ciudadanos puedan ir dando soluciones a todas sus necesidades y problemas que se presentan a diario. Para ello se ponen en marcha los siguientes programas:

— Orientación e información a los ciudadanos sobre sus derechos, prestaciones (becas, pensiones, etc.) y servicios sociales para los distintos sectores de población (mujeres, infancia, ancianos, etc.)

— Apoyo y asesoramiento técnico a grupos, asociaciones y colectivos que trabajan en los barrios y que así lo soliciten.

— Servicios para la convivencia: de cara a prevenir situaciones de arraigo y marginación a individuos y familias (ayuda a domicilio, centros de día, hogares, etc).

Este servicio estará atendido por un asistente social.

— Ubicación: Locales de la Asociación de Vecinos "S. Antonio". C/. Federico Mayo, núm. 6.

— Horario de consulta: De lunes a jueves, de 10,30 a 13,30.

— Teléfono: (Ayuntamiento: Departamento de Bienestar Social) 749700 ext. 202 y 211.

Registro Civil

NACIMIENTOS

Adriana Caballero Muñoz, de Juan Carlos y Montserrat.

Rubén Salvador Martín, de José María y María Jesús.

Marina González González de Urbano y María del Carmen.

Juan Manuel García de Alcañiz Alonso, de Juan Manuel y Margarita.

Francisco Javier García González, de Francisco Javier y María Begoña.

José Israel Rabadán Chico, de Celestino y María Jesús.

Tania María Gonzalo Alvarez, de Alejandro y María Ruth.

MATRIMONIOS

Antonio Arias Alvarez con Ana Carracedo García.

Manuel Matía Caizada con Higinia Vidal Zorita.

Jesús Angel García Gatón con María del Carmen Pedrosa Misas.

DEFUNCIONES

Marciana Soto Arconada, 81 años.

Hermógenes Reyero Corrales, 76.

Marciano Pascua González, 72.

Victorina Payo Barón, 86.

Julita Merino Vallejo, 66.

M.C.D.2022

Carrión de los Condes

Exito de la campaña escolar "VAMOS AL TEATRO"

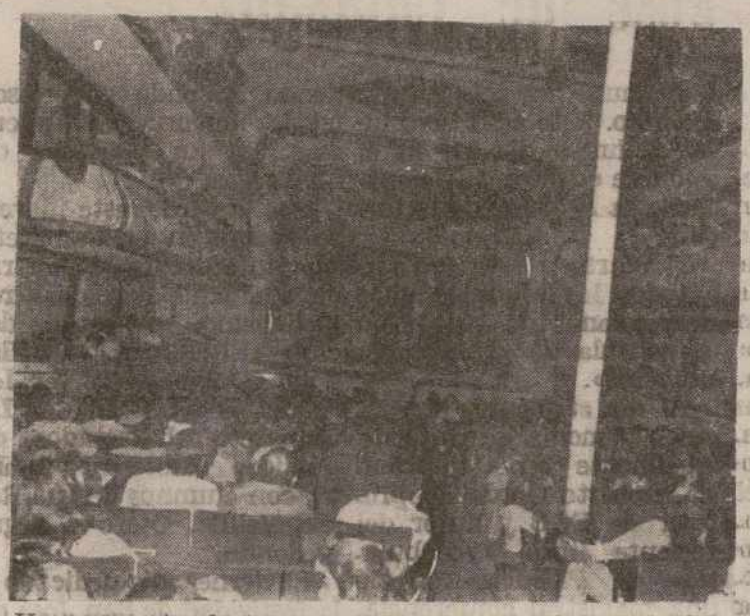

Un momento de las representaciones de la campaña «Vamos al Teatro», en Carrión de los Condes.

Con franco éxito se ha llevado a cabo en Carrión de los Condes la campaña «Vamos al Teatro», que con el propósito de despertar en el mundo infantil y juvenil la afición y el interés por las artes escénicas montó la Consejería de Cultura y Bienestar Social de la Junta de Castilla y León a través de la Dirección de Patrimonio y Promoción Cultural.

El éxito se ha apoyado, entre otros, en estos pilares: primero, la propia colaboración de los espectadores, los alumnos de los centros docentes carrioneses «Marqués de Santillana», «San Antonio de Padua», «Epíritu Santo», «Instituto de Bachillerato» y Escuela de Formación Agraria, con sus respectivos profesores, que desde el primer momento apoyaron la idea de la campaña y que día a día llenaron, desbordándolo, el foro del Teatro Municipal, cedido por el Ayuntamiento carrionés; luego, la propia calidad de los grupos escénicos actuantes y el acierto de las obras elegidas, dirigidas con mucho sentido a los espectadores y puestas en escena con la máxima dignidad, para lograr la integrción de los chavales en lo que presenciaban. Los organizadores, por otro lado, tuvieron el buen acuerdo de facilitar antes de las representaciones fichas explicativas a cada uno de los espectadores. Fueron, como decimos, un cúmulo de circunstancias, que llevaron a buen puerto esta campaña, que ha acaparado durante una semana la atención y el interés de las chicas y chicos carrioneses y aún de algunos pueblos de la comarca, pues la Asociación de Padres del «Marqués de Santillana», se preocupó, afrontando los gastos pertinentes del traslado, de que también los alumnos de fuera de Carrión pudieran participar en «Vamos al Teatro».

El programa desarrollado ha sido el siguiente:

«Buscando a don Cristóbal», por el grupo de Teatro Libélula, de Segovia; «El circo del hilo (ahora tú)», Teatro del Hilo, de Valladolid; «Sobre ruedas», Teatro Corsario, también de Valladolid; «La zapatera prodigiosa», Teatro Estable, asimismo vallisoletano y, finalmente, «Sin trampa ni cartón», por el grupo zamorano «Teatro Achiperre».

Las sesiones se ofrecían por la mañana, como actividades extraescolares y la selección de cursos se efectuaba a tono con las peculiaridades de la obra representada.

La campaña estuvo clausurada por el jefe del Servicio de Cultura de la Delegación Territorial de la Junta en Palencia, Miguel Angel García Recio, que pronunció unas palabras agradeciendo cuantas colaboraciones se habían recibido y poniendo de relieve los objetivos culturales y formativos de la semana.

VILLOLDO

Más problemas para las viviendas del IRYDA

La instalación eléctrica no se ajusta a la normativa vigente

El pasado 11 del presente mes se procedía a la entrega de llaves de las 21 viviendas de protección oficial construidas en el denominado Barrio Nuevo, en Villoldo, construidas hace doce-trece años y que por diversas circunstancias —que nadie alcanza a entender— no se habían entregado hasta ahora.

Estas viviendas fueron construidas por el IRYDA, organismo dependiente del Ministerio de Agricultura y cuyas competencias fueron transferidas no hace mucho a la Junta de Castilla y León, con lo cual también le fueron transferidas aquéllas, por lo que la administración autonómica se hizo cargo de su adjudicación y finalmente la entrega de llaves.

CONTINUA LA POLEMICA

La realidad es que estas viviendas parecen destinadas a seguir siendo centro de una polémica que dura ya muchos años, tantos como los que han permanecido construidas y cerradas a la espera de ser adjudicadas. Y con este último paso, cuando todo parecía arreglado, ahora se tiene conocimiento de un escrito que los adjudicatarios han hecho llegar a la jefatura provincial de Estructuras Agrarias, dependiente de la Junta, en el que exponen que "habiendo sido revisada la instalación eléctrica de las mismas por un técnico de Iberduero, éste ha manifestado que las mencionadas viviendas no están en condiciones para proceder a la autorización correspondiente para el enganche de la energía eléctrica a la red general, por no reunir las condiciones exigidas por la normativa vigente en esta clase de instalaciones". En el escrito solicitan la ampliación del plazo para presentar las oportunas reclamaciones.

INHABITABLES

En resumen, que tras esperar trece años para poder entrar a vivir en estas casas, ahora tampoco pueden realizar su sueño, pues al no tener corriente eléctrica las viviendas con las llaves ya en su poder, siguen siendo inhabitables. De otra parte, ni siquiera se ha podido comprobar el funcionamiento de las respectivas calefacciones, con calderas de carbón, pero que no se pueden poner en marcha al faltarle la energía eléctrica a la bomba que pone en marcha el circuito.

LOS RESPONSABLES

Si los responsables, sea el Ministerio (IRYDA) de Agricultura, que las construyó, o bien la Junta, al recibirlas como una transferencia más, no subsana estas incomprensibles deficiencias de las viviendas, el cambio de la instalación y su puesta al día, ajustándose a la normativa vigente, puede costarles a cada adjudicatario una importante suma, sin comerlo ni beberlo, lo que evidentemente sería una injusticia. Lo lógico hubiera sido, antes de entregarles las llaves y después de una espera de tantos años, haber revisado convenientemente todas las instalaciones y comprobado su perfecto estado de funcionamiento para poder entrar a ocuparlas inmediatamente. Pero no ha sido así.

¿Qué pasará ahora en esta historia que casi se podría calificar de ciencia-ficción? A saber...

PAREDES DE NAVA

El Patronato de Deportes, en camino

Uno de los rovers del grupo scout PA.NA.CAS.LE., siempre en ese afán de contagiar ese espíritu activo y lleno de vitalidad a toda la población para desarrollar iniciativas que caractericen y relancen a nuestro municipio, realizó un austero, profundo y completo proyecto sobre el deporte en Paredes, analizando en qué determinados campos hay posibilidades de trabajar.

Para ello estableció diferentes reuniones individuales con el Ayuntamiento, clubs deportivos, asociaciones, grupos juveniles, corresponsales de medios, junta de la biblioteca... para conocer la actitud y la respuesta inicial de todas las partes implicadas en el tema. Para posteriormente convocar una reunión general el 24 de noviembre en la Biblioteca Municipal.

En la citada reunión se comentó la labor de las asociaciones potenciando a su nivel el deporte y fomentando la creación de nuevos clubs. En este sentido se dejó oir la inquietud de las Amas de Casas ante la creación de un club de bolos, la de la Asociación Cultural por un club de piragüismo, o la formación de un club de atletismo, así como la ilusión de la APA por incluir a sus chavales en las competiciones provinciales... No obstante lo más positivo fue la constitución de una junta promotora que se encargue de efectuar los pasos necesarios para la creación de un Patronato de Deportes ya que en opinión de los allí presentes es la mejor forma de defender los intereses deportivos de la localidad.

Por último, es destacable la ausencia de un representante municipal ya que en mente de todos estaba la necesidad del apoyo corporativo para dar un paso en firme. En este sentido, la junta promotora decidió solicitar en breve al Ayuntamiento ayuda, colaboración y su total respaldo a esta empresa así como estudiar la utilización del polideportivo para las diferentes competiciones que se puedan ir desarrollando en el futuro.

Esperemos que este primer paso sea la base para establecer una beneficiosa y fructífera colaboración y cooperación entre todos los sectores preocupados por el deporte, que lleve a buscar los cauces más eficaces para desarrollar, amplificar y extender una actividad que diferencia, caracteriza y refleja la propia entidad de este municipio.

ADOLFO INFANTE
Corresponsal

M.C.D.2022

POR EL JUZGADO DE INSTRUCCION DE CERVERA

Precintados todos los aparatos técnicos de TELEGUARDO

El Juzgado de Instrucción de la localidad palentina de Cervera de Pisuerga, ha dictado un auto por el que se decreta el «precinto de todos los aparatos técnicos de las instalaciones de TELECAS, S.A. o TELEGUARDO, que se encuentra en la calle Castilla y León, numero 8 de Guardo, prohibiendo a los responsables de la empresa la emisión de cualquier cinta de video o programa propio, pudiendo incurrir en responsabilidad criminal si no respetasen dicha prohibición».

Esta medida cautelar, de enorme trascendencia por el precedente que crea, es consecuencia de la denuncia realizada por la FEDERACION ANTIPIRATERIA en nombre de las empresas titulares de los derechos de explotación: 20Th Century Fox, Paramount, Columbia, Universal, Walt Disney, etc., que motivó la intervención del Grupo de Investigación Fiscal y Antidroga de la 6ª Zona de la Guardia Civil, llegando a comprobar que en el Video Comunitario TELECA, el 15 de septiembre pasado se estaba emitiendo ilegalmente la película «2 Superpolicías en Miami».

El día 2 de noviembre, el Juzgado de Guardo incoó las diligencias previas, dictando el auto que comentamos, el día 21 de noviembre.

Los aparatos técnicos a que se refiere el auto, consisten en un televisor, tres magnetoscopios, un ordenador y una videocámara. También se intervinieron 35 video-películas, todas ellas no autorizadas para su emisión a través de un Video-Comunitario.

Los responsables de TELECAS son Miguel Angel Pérez Medina y José Ramón Granda González.

GUARDO

Los centros públicos de EGB celebraron conjuntamente la festividad de San José de Calasanz

Este año la festividad de San José de Calasanz, festividad de los colegios de EGB, ha presentado la novedad de una celebración conjunta, interviniendo alumnos y profesores de EGB, Vegarredonda, Las Rozas, El Otero y, en algún acto, «Virgen de Areños» de Velilla del Río Carrión.

Este año los actos han sido más numerosos e importantes que en anteriores celebraciones. Así, el programa ofreció una conferencia sobre la participación en los Consejos Escolares a cargo del director provincial de Educación, don Rafael Moreno, que ofreció una amena exposición sobre la educación en España en los últimos años hasta llegar a los Consejos Escolares y las ventajas que para los padres ofrecen. A final hubo un interesante coloquio. Este acto tuvo lugar el lunes, día 21, en el salón de cultura de Cajapalencia, a las siete de la tarde.

El martes se ofrecieron a todos los alumnos unas proyecciones de vídeo con la película de «Master del Universo».

Al día siguiente, y a las cinco y media de la tarde, igualmente en Cajapalencia, Roberto Gordaliza, profesor de EGB y autor del reciente libro «Vocabulario» de Palencia» ofreció una magistral conferencia, amena, interesante y llena de jugosidad en lo que al lenguaje nuestro se refiere. Todos los asistentes, profesores y padres, salieron encantados. También hubo diálogo al final y muchos aplausos para el autor de este magnífico libro palentino.

El jueves, día 24, se dedicó a competiciones deportivas y confrontaciones de baloncesto, futbito y balonmano entre los colegios de Las Rozas y Vegarredonda, saliendo victoriosos en la mayoría de los encuentros los chavales de Las Rozas.

Por la tarde, este jueves, se celebró en La Camareta una interesante demostración e exhibición de aeromodelismo, a cargo del club AEROSAFA de Valladolid. Daba gloria ver los graderíos del estadio de La Camareta abarrotados de público, en este caso infantil, con alumnos de Las Rozas, Velilla, Otero y Vegarredonda.

El viernes, día dedicado a la festividad de San José de Calansanz, hubo Santa Misa, que resultó muy amena y atractiva para los chavales y profesores.

Hubo también en el restaurante San Francisco un vino español para profesores, autoridades y representantes de Asociaciones de Padres. También se celebró una cena de hermandad en el Hotel Jay, con participación de los profesores de los cuatro centros escolares indicados.

EL CORRESPONSAL

ESPECIAL
SUBASTA
Navidad 88
ORGANIZA:
Aus
Prestigi Aus... Original Aus...
3-DICIEMBRE
7 TARDE EN
Casino
Castilla León
150 Lotes, el 60% sin precio de salida, el resto muy por debajo de su valor mercado. Cómodas, arcas, mesitas, lámparas, calderas, tinajas, marcos, relojes, entredos, veladores, pintura, etc.
Coctel en el intermedio.
Exposición: 21-11 al 2-12 en AUS, Avda. Burgos, 34.
(solicite su invitación) VALLADOLID

Comunidad de Regantes de los Canales de la NAVA DE CAMPOS
CASCON DE LA NAVA (Palencia)

Se convoca a todos los regantes de esta Comunidad, según establecen nuestros Estatutos, a la Asamblea General Ordinaria que tendrá lugar en el Salón Social de Cascón de la Nava el día dieciocho de diciembre a las trece horas con el siguiente

ORDEN DEL DIA

1.º Lectura y aprobación si procede del acta de la Asamblea anterior.
2.º Organización de limpieza de acequias en el riego.
3.º Solicitar la entrega de acequias de las Cámaras Agrarias.
4.º Proyecto y Presupuesto para 1989.
5.º Renovación de la mitad del Organo de Gobierno.
6.º Renovación del Presidente.
7.º Nombramiento del Secretario.
8.º Canon de 1987 (Pagar ó no pagar).
9.º Instar a la Administración la agilización del Embalse de Vidrieros.
10.º Ruegos y preguntas.

Cascón de la Nava, a 4 de noviembre de 1988
El Presidente,
Fdo.: Moisés Fernández Fernández

Unicef es para los niños...
...salud, educación, sonrisa, respeto, amor y vida.
● Si Vd. ama a los niños
● Si quiere salvarles la vida
● Si quiere verles convertidos en adultos útiles.
Acérquese a nosotros como socio del unicef
unicef
Asociación UNICEF-España
Solicite información:
Apart. de Correos 12.021
28080-MADRID

M.C.D.2022

GIMNASIA RITMICA

LA ESCUELA MUNICIPAL DE PALENCIA, CAMPEONA REGIONAL DE SEGUNDA CATEGORIA EN LA MODALIDAD DE CONJUNTOS

"LAS AUTORIDADES SIGUEN SIN TOMARNOS EN SERIO"

"En este deporte es tan importante enseñar como contagiar entusiasmo"

(Al habla con su entrenadora. GLORIA FERNANDEZ)

Gimnastas de la Escuela Municipal con su entrenadora.

Equipo de Segunda Categoría de la Escuela Municipal, campeón regional de conjuntos.

El pasado sábado se celebraba en Palencia el campeonato regional de gimnasia rítmica en la modalidad de conjuntos. Y por segundo año consecutivo, la Escuela Municipal se alzaba con el título en segunda categoría, destacando también la excelente actuación de las infantiles.

Con Gloria Fernández entrenadora de las mayores y "alma" de este deporte en nuestra provincia, conversábamos ayer en la Redacción de EL DIARIO PALENTINO.

EXCELENTE CAMPEONATO

—Para Gloria no ha sido una sorpresa el éxito de sus chicas, ¿verdad?

—En efecto. Llevábamos un año quedando campeonas en competiciones escolares, así como en pruebas federadas o de carácter amistoso. Aunque son niñas muy jóvenes, que sustituyeron a esas más mayores que vencieran en 1987, teníamos depositadas muchas esperanzas. Máxime disputándose en Palencia el campeonato... a pesar de las responsabilidad que ello acarreaba.

—¿Cómo discurrió en líneas generales?

—En primer lugar hay que destacar la excelente organización... si exceptuamos, como siempre, a la deficiente megafonía. La gente se fue contenta de nuestra ciudad. En cuanto al nivel, éste fue altísimo. No hay que olvidar que Castilla y León figura entre las regiones más potentes a nivel nacional en este deporte.

—¿Las pruebas?

—Las alevines realizaron dos ejercicios: pelota y manos libres. Las infantiles uno combinado de cuerdas y mazas y otro de manos libres. Las de segunda categoría el de seis cintas y las de primera —sin representación palentina— el combinado de cintas y aros junto al de mazas.

ACTUACION PALENTINA

—Tus pupilas, además de quedar primeras, se clasificaron para el Campeonato de España gracias a la puntuación obtenida.

—Ganar el regional no era suficiente para optar a la definitiva fase nacional. Se exigía una mínima altísima, 8,90 puntos, logrando 9.

—¿La actuación infantil?

—Excelente. El nivel del Centro de Tecnificación de Valladolid era elevado, pues aspira a medalla en el Campeonato de España. Así y todo, la Escuela Municipal fue segunda mientras el C. T. G. de Palencia quedó tercero.

—Ciñéndonos al triunfo de las mayores hay que referirse a la exhaustiva preparación a la que fueron sometidos las meses anteriores.

—Por supuesto. Lo más necesario en este deporte son las horas de pista. El Patronato Municipal hace lo que puede, pero debemos amoldarnos a un gimnasio que sólo sirve para la preparación general, pero no para trabajar con aparatos, etcétera. Para ésto no queda otro remedio que aprovechar las mañanas, una vez terminadas las clases de las niñas, así como las tardes dominicales. El sacrificio es enorme.

—¿Las artífices del éxito?

—Silvia Gutiérrez, Miriam Gallego, Raquel Pérez, Merit Rodríguez, Teresa García, Marta Pérez y Mónica Vallejera.

—Sin olvidar a Gloria Fernández.

—Trato de dar ejemplo con mi ilusión. En este deporte es tan importante enseñar como contagiar entusiasmo.

—Por cierto, ¿qué sería de la gimnasia rítmica, en Palencia, si la familia Pérez-Fernández se cansase?

—Ahora hay seis o siete entrenadoras de rítmica y tres o cuatro de artística masculina. Nuestro deseo sería haber sembrado algo y que se continuase la labor.

FAMILIA

—Aunque sabemos que a Gloria no le gusta hablar de ella misma o de su familia, sería injusto no resaltar la fenomenal labor de su hija Mónica al frente del Centro de Tecnificación.

—Lleva ese espíritu de sus padres. Y ha tenido suerte ya que ha contado con niñas muy

GLORIA FERNANDEZ

majas. Una de ellas Isabel Alonso, campeona de España alevín, un logro del que particularmente no puedo presumir. Además de trabajar con gimnastas de Palencia forma parte de las concentraciones de la selección regional, como entrenadora.

—Y Manolo, tu marido, es el más fiel seguidor... aunque ya no esté al frente de la Federación.

—Es la raíz de la gimnasia en Palencia. Aunque esté al margen de funciones federativas o técnicas constituye nuestro motor. Ayuda dando clases de preparación física (dos horas diarias), colaborando con la Regional, etc.

—¿El momento de este deporte en nuestra provincia?

—Muy bueno. La rítmica está dando los frutos apetecidos. Y se observa un gran seguimiento de público, muy superior al de otras provincias. En nivel destacamos en Castilla y León en conjuntos, mientras individualmente hay 5 ó 6 seleccionadas con la Autonómica.

—¿Qué falta para "explotar" definitivamente?

—La afición es grande, pero los responsables del deporte local y provincial siguen sin tomarnos en serio. Quizás piensen que es una actividad de niñas, expresión que utilizan con frecuencia. Pero estas "niñas" hacen más horas que cualquier deportista profesional... y en horarios que otros no aceptarían.

—¿Alguna cosa más?

—Destacar el sacrificio económico de los padres así como su paciencia al no poder salir los fines de semana, etc. porque sus hijas tienen que entrenar.

Carlos M. SANTOYO

Lea todos los Lunes nuestro SUPLEMENTO DE DEPORTES

M.C.D.2022

"ES UNA FANTASMADA"

Según los ingleses, TOSHACK entrenará al Real Madrid

Londres, 29 (Efe).—El galés John Benjamín Toshack, actual entrenador de la Real Sociedad, podría entrenar al Real Madrid la próxima temporada, anticipa hoy el diario londinense Today.

El periódico señala que Toshack se hará cargo del equipo madrileño al final de la temporada, con una ficha de un millón de libras —208 millones de pesetas— por dos temporadas, con primas por la mitad de esa cantidad si el Madrid consigue determinados objetivos.

Toshack ha recibido, según Today, diversas ofertas de clubs británicos y de otros países de Europa, pero se ha inclinado por el Real Madrid, en el que sustituiría al holandés Leo Beenhakker, cuyo contrato expira a finales de la presente temporada.

Como jugador, Toshack estuvo en el Cardiff, en el Liverpool y en la selección galesa. Como entrenador, su actuación más sobresaliente fue al frente del Swansea, al que llevó desde la cuarta división o la primera.

Después, fuera de Gran Bretaña, entrenó al Sporting de Lisboa, que con él hizo una gran campaña, para posteriormente firmar por la Real Sociedad, a la que hizo campeona de Copa hace dos temporadas y subcampeona, la temporada anterior y clasificó este año para la Copa de la UEFA.

TOSHACK: LO DE MI FICHAJE POR EL MADRID, UNA FANTASMADA

San Sebastián, 29 (Efe).—John Toshack entrenador de la Real Sociedad ha calificado hoy de «fantasma» la noticia publicada por el diario londinense Today sobre su presunto fichaje por el Real Madrid.

Toshack ha declarado que no hay: «ni un grano de verdad en esto. Esta misma mañana he tenido una llamada desde Inglaterra, del mismo periódico, y desde luego que no hay nada».

Añade que ya estoy acostumbrado a esto: «porque aquí, si haces bien el trabajo, a las cuatro o cinco semanas la gente ya escribe sobre las posibilidades de que te vayas».

En tono firme, asegura que no tiene nada que desmentir, porque no se trata de declaraciones suyas. «Hay veces que estoy de acuerdo con lo que decís vosotros, y otras no, pero yo no tengo que desmentir nada. Sólo puedo decir que desde mi punto de vista, esto es absolutamente fantasma».

Al comentar la importante cifra mencionada en la noticia, de 208 millones de pesetas por dos temporadas, el míster galés saca su punto de ironía al decir que «se gana más en la Real Sociedad aunque es un tipo distinto de dinero».

Por último, indica: «Siento que se moleste alguien en Madrid, pero no sé de dónde salió esta noticia».

Candidaturas a la presidencia del Comité de Arbitros

Madrid, 29 (Efe).—José Carbelo Martín, José Plaza Pedraz y Jacinto J. de Sosa Martín han sido proclamados hoy por la Junta Electoral Central candidatos a la presidencia del Comité Nacional de Arbitros (CNA).

Entre los candidatos, proclamados de acuerdo con el reglamento y calendario electoral, se encuentra el anterior presidente del CNA, José Plaza Pedraz, que de esta forma se presenta a la reelección del cargo que ha ostentado en los últimos años.

Paco Bonet

Comentarista de Fútbol

Elche (Alicante), 30 (Efe).— El ex jugador del Palencia, Elche, Real Madrid y Mallorca, Francisco Bonet Serrano, que abandonó la práctica del fútbol profesional al final de la pasada temporada se ha convertido en comentarista deportivo de los partidos que disputa el Elche para la Cadena SER.

Bonet, cuatro veces internacional y afincado en Elche, colgó las botas con 29 años de edad, a pesar, según sus propias palabras, de contar con algunas ofertas para seguir en el fútbol como profesional.

Bonet combina su actividad con la de director comercial de una agencia de viajes y ha colaborado ya en la transmisión de los tres últimos encuentros disputados por el Elche.

FUTBOL - SALA en AGUILAR DE CAMPOO

RESULTADOS Y CLASIFICACIONES

Resultados del X campeonato de fútbol sala de Aguilar de Campoo:

PRIMERA DIVISION

M. Gurugú, 7. Confecciones Tomás, 1.

Dalas'84 Laser-2, 11; Penosos, 0.

COCSP Pasatiempos, 4; Atlético Burgalés, 8.

Gullón, 2; L. C. Pink Villaizán, 2.

Soto C. Salamanca, 10; Colchoneros, 1.

R. Kantabria, 1; Plentus B. Carlos, 6.

Clasificación:

	J.	Ptos.
Dallas'84 Laser-2	4	8+4
Plentus B. Carlos	4	8+4
Mesón Gurugú	4	8+4
R. Kantabria	4	5+1
Soto C. Salamanca	4	3—1
Confecciones Tomás	4	3—1
COCSP Pasatiempos	4	3—1
Penosos	4	3—1
At. Burgalés	4	2—2
L. C. Pink Villaizán	4	2—2
Gullón	4	2—2
Colchoneros	4	1—3

SEGUNDA DIVISION

Zarenna "Socayo", 8; Ñarris, 0.

Molokay Bull's, 4; Fortuny Chili, 2.

Mezclas B. Cascajera, 16; Seguros Pelayo Villaizán, 0

Jomás Bar Estalayo, 9; Zarenna Gary's, 2.

Spites Calipso, 6; Deportivo Sandok, 1.

Haca, 0; B. Bodegón T. García, 2.

Clasificación:

	J.	Ptos.
Mezclas B. Cascajera	4	8+4
Zarenna Al Socayo	4	8+4
Molokay Bull's	4	8+4
Jomas Bar Estalayo	4	7+3
Spites Calipso	4	6+2
Bar Bodegón García	3	3+1
Boutique JM	3	2—2
Ñarris	3	2
Seguros Pelayo Villai.	4	2—2
Haca (*)	3	0—2
Fortuny "El Chili"	4	0—0
Deport. Sandok	4	0—4
Zarenna Gary's	4	0—4

(*) Figura con 2 puntos menos por sanción.

FUTBOL - SALA de Primera División Nacional

RESULTADOS Y CLASIFICACION

Resultados de la duodécima jornada de primera división nacional de fútbol-sala:

A. Leonesa, 3; Fino Rueda, 2.

D. Sueños, 5; C. La Imprenta, 6.

V. Halcón, 2; M. Samboal, 4.

Maescasa, 2; V. Alamo, 1.

A. M Travel, 3; S. H. Blanco, 4.

Herma Muebles, 4; PALENCIA F. S., 5.

S. Bárbara, 7; P. Versalles, 2.

Descansó: Vadillos F. S.

Clasificación:

	J.	G.	E.	P.	Ptos.
Viaj. Halcón	11	8	1	2	17
S. Bárbara	11	7	3	1	17
M. Samboal	11	8	0	3	16
PALENCIA	9	6	2	1	14
La Imprenta	12	7	0	5	14
Maescasa	11	5	2	4	12
Fino Rueda	10	4	3	3	11
Av. Leonesa	12	5	1	6	11
S. H. Blanco	11	5	0	6	10
V. Alamo	10	4	1	5	9
A. Millán Tr.	11	4	1	6	9
P. Versalles	10	3	1	6	7
Vadillos F. S.	10	2	2	6	6
H. Muebles	11	3	0	8	6
Dis. Sueños	12	1	1	10	3

CLINICA DENTAL
Dra. MARIA LUISA ALVAREZ
Dr. JUAN JOSE HERRANZ
Plaza San Lázaro, 2, 1.º Izda. — Tfno. 74 03 03

LIGA REGIONAL JUVENIL

DUEÑAS 3 - ATCO. PALENCIA 2

A las órdenes del señor Miguel, que castigó a cada equipo con dos penas máximas, éstos presentaron las siguientes alineaciones:

C. D. Dueñas: Luis; Arturo, Raúl, Sasi, Jairo, Santi, Kaito (Eduardo), Luis (Jorge), Ruano, Jesús y Michel.

At. Palencia: Angulo; Ainsua, Martínez, Obispo, Miguel, Mielgo (Rodríguez), Riol, Villarroel, Morante (Fernández), Martínez y Maestro.

Mal partido el jugado por el C. D. Dueñas en la tarde del sábado, en el Federico Mayo, donde el At. Palencia, que luchó mucho durante los 90 minutos puso en aprietos al conjunto local, máxime si tenemos en cuenta la poca capacidad de lucha que éstos exhibieron y es que el exceso de confianza se puede pagar caro en no pocas ocasiones.

GOLES

1-0.—Minuto 3: Michel de penalty.

2-0.—Minuto 70: Jesús.

2-1.—Minuto 75: Riol de penalty.

3-1.—Minuto 85: Sasi de penalty.

3-2.—Minuto 91: Villa.

PRIMERO, LA TOMO A BROMA

GIL recurrirá la sanción impuesta por la LFP

Madrid, 29 (Efe).—El presidente del Atlético de Madrid, Jesús Gil, anunció hoy tras reunirse con su Junta Directiva que recurrirá ante la Real Federación Española de Fútbol la sanción de tres meses que el pasado día 25 le impuso la Liga de Fúbtol Profesional (LFP).

Dicha sanción, que le fue notificada hoy a Gil establece la suspensión de los derechos de asociado que corresponden al presidente del Atlético de Madrid, «por sus manifestaciones vertidas en diferentes medios de comunicación dirigidas contra otros miembros de la Liga y contra la propia Liga, utilizando expresiones y términos descalificantes».

Gil considera que las descalificaciones personales «deben ser dilucidadas en el marco jurídico correspondiente» y la sanción que ha recibido no se ajusta a la normativa de la LFP, «ni de un Estado de Derecho, pues nadie puede ser condenado sin ser oído».

Por ello, la Junta directiva del equipo madrileño presentará recurso ante la Federación para que la sanción quede anulada. «Lo de la LFP no tiene ni pies ni cabeza, pero, hagan lo que hagan no van a poder con nosotros», afirmó Jesús Gil.

Con respecto a la prohibición formulada por el Real Madrid al presidente del Atlético para que éste no acuda al palco del estadio Santiago Bernabéu en el partido que enfrentará a ambos equipos el próximo fin de semana la Junta Directiva que preside Gil asegura que dicha prohibición ofende al Atlético de Madrid, «que jamás ha vetado a ninguna Junta Directiva».

Asimismo, Gil informó que el director de Relaciones Externas de la LFP, Antonio Fidalgo, comunicó al Atlético que el encuentro entre Real Madrid y Atlético de Madrid será transmitido por las televisiones autonómicas, por lo que la Junta Directiva reunida hoy decidió que el equipo rojiblanco acudirá el Bernabéu con su primera plantilla.

Por último, Jesús Gil anunció que los jugadores de su equipo percibirán un millón de pesetas cada uno si vencen al Betis y al Real Madrid en las próximas dos jornadas de liga.

M.C.D.2022

El C. D. HERRERA lleva cuatro jornadas sin perder

PILIN:

"ESTAMOS EN EL BUEN CAMINO"

"Sabía que con trabajo saldríamos adelante"

"Queremos clasificarnos en la mitad de la tabla: los últimos de los buenos... y los primeros de los menos buenos"

PILIN

El C. D. Herrera parece dispuesto a abandonar definitivamente esos puestos comprometidos de la clasificación del Grupo VIII de la Tercera División. Al menos es lo que se deduce después de sus últimos resultados, especialmente el cosechado el pasado domingo, en El Parque, ante el Endesa de Ponferrada.

Con el técnico rojiblanco, José Luis Gómez Estaca «Pilín» conversábamos ayer sobre la resurrección de su equipo.

EN ALZA

—Pilín cuatro jornadas sin perder ..

—Estamos en el buen camino Desde que empatáramos en Zamora actuamos con mayor disciplina, lo que está reflejándose tanto en el rendimiento como en los resultados.

—Y además, si exceptuamos la visita a Palencia, con buen juego...

—En La Balastera estoy de acuerdo en que nuestro fútbol tuvo mucho más de práctico que de vistoso. Posteriormente, con rivales más asequibles ,nos entonamos Y el último domingo ratificamos esa mejoría marcando más de un gol, algo que no le sucedía al Herrera desde hacía tiempo. El espectáculo exhibido también fue óptimo y la afición salio contenta.

—Meter cuatro tantos a un Endesa que venía de ganar en Bembibre no parecía fácil ...

—Y con esos temores miciamos el encuentro. Sin embargo, las ganas que ponemos posibilitará que nos impongamos sin excesivas dificultades a adversarios de potencial similar. Siempre, claro está, que mantengamos la línea actual.

—Además, poco a poco vas recuperando a los lesionados.

—En efecto. No hemos podido contar asiduamente con hombres como Julián, César y Willy, mientras otros, caso de Bermejo, actuaron en inferioridad de condiciones por sus dolencias. Ultimamente también pasó a integrar la enfermería Saldaña. Y ahora que éste, así como Julián, parecían recuperados hemos perdido a Chema. Por fortuna los resultados positivos dan moral y compensan tanto inconveniente.

—Salir poco a poco del bache, cuando muchos ya se preparaban para asistir al entierro del Herrera, tiene que causar una sensación especial.

—No cabe duda. Sobre todo porque particularmente siempre pensé que con trabajo saldríamos adelante pues contaba con equipo para ello.

—No digamos nada del significado que tendrá para Pilín la recuperación al ser cabeza de turco en época de vacas flacas.

—Pagar el pato es algo normal para los entrenadores. En anteriores temporadas también se cuestionó mucho mi labor, aunque finalmente salimos adelante con dignidad. Ahora mismo estamos mal, pero confío en solucionarlo.

PLANTILLA DE GARANTIAS

—Uno de los problemas iniciales se centró en la juventud e inexperiencia de los nuevos, pero el tiempo está demostrando que el Herrera acertó en los fichajes.

—Sabes que personalmente estaba convencido de ello. Su rendimiento deportivo, así como la calidad humana, es incuestionable. Se han adaptado bien a la Tercera División, no desentonando en absoluto en la nueva categoría. Y en casos como el de Javi de la Torre ganándose a la afición por su simpatía y cualidades.

—¿Los veteranos?

—Aparte de sus condiciones como futbolistas son disciplinados y están ayudando más que nadie a que los nuevos se incorporen al grupo.

—El Herrera, caracterizado siempre por la unión de todas las personas que componen la entidad, también tuvo que enfrentarse al problema que supuso expulsar a Susi en plena debacle deportiva.

—Por muy bien que quieran hacerse las cosas los problemas siempre surgen. Fue un inconveniente más a saldar que ya está olvidado.

—¿Optimista?

—La esperanza es lo último que se pierde No pasaremos apuros para permanecer logrando además una clasificación acorde con nuestro potencial; la mitad de la tabla. Los últimos del pelotón de los buenos... y los primeros del de los menos buenos.

—El domingo, en León, el Ejido se presenta como un rival propicio para borrar negativos.

—No lo creas. Sus resultados están siendo buenos. Como el 3-3 de Valladolid. Sin embargo somos conscientes de una cosa: no podemos ceder terreno ni abandonar esta racha de resultados positivos. Como mínimo debemos empatar ya que los cinco negativos pesan demasiado.

CARLOS M. SANTOYO

«Cosas» del Palencia C. O.

– GERMAN, RECUPERADO

– Clasificaciones de los trofeos

– El Astorga, próximo rival

El Palencia C. O. comenzó a preparar anoche su próximo compromiso liguero en Astorga.

En la primera sesión de entrenamiento de la semana destacó la total recuperación del centrocampista Germán, casi con toda seguridad novedad en la convocatoria para el encuentro de La Eragudina. Juan por su parte no acudió, al continuar con molestias, mientras Senovilla se recupera poco a poco de ese problema que sufre en la planta del pie. Peña, que anda «tocado», trabajó a medio gas.

Lógicamente, Jesús Aparicio desea recuperar cuanto antes a sus hombres... pero también es consciente de la papeleta que se le presenta tanto para confeccionar la alineación como para determinar la citación.

Mañana jueves, a las cuatro de la tarde, los morados disputarán un partidillo amistoso con el Betis Juvenil de Valladolid.

—0—

Uco, Castresana y Paco, destacados el pasado domingo en el Palencia C. O., serán invitados a comer en el Restaurante San Pablo, establecimiento que sigue colaborando estrechamente con el equipo capitalino gracias al entusiasmo de su propietario, Juan Carlos de Lózar.

Las clasificaciones de los distintos trofeos, coordinadas y elaboradas por nuestro compañero de Antena-3, Alberto Moreno, están así:

—Regularidad (Restaurante San Pablo).—

Cano, 24 puntos; Fran y Gangoso, 19; Paco y Castresana, 16; Félix y Juan, 14; Germán, 12.

—Máximo goleador (Club Skala de Calabazanos).—

Paco y Peña, 7; Castresana, 6; Félix, 3; Uco y Carlos-Abel, 1.

—Al más minutos alineado (Talleres M. Amezúa).—

Fran y Félix, 1.170; Cano, 1.163; Peña, 1.151; Gangoso, 1.022; Juan, 928; Paco, 878.

—Combinada (Camisería Mario Cano).—

Fran, 11; Félix, 12; Paco, 13; Gangoso, 14; Peña, 15; Castresana, 20.

Próximamente se creará el trofeo a la deportividad. Su patrocinador será «Deportes Zapatero», una nueva tienda que abrirá en Palencia el ciclista profesional Juan Martín Zapatero.

—0—

El Astorga, próximo rival, sólo cuenta con tres jugadores de la campaña anterior: Mingui, Gelín y Mendaña. Sus fichajes fueron Fran y Pedro, del Carrizo; Tomás y Edu, del Atl. Paramés, el capitalino Tomé y los militares Viti y Liébana, procedentes de Oviedo y Avilés.

De entrenador continúa Angel Granja, de 40 años.

El encuentro Astorga-Palencia C. O. se disputará a las 3,45 de la tarde del domingo, en La Eragudina. El cuadro leonés figura en la tabla con tres positivos, uno de ellos logrado la jornada pasada en campo del Valladolid Promesas.

C. M. S.

6.000 PLAZAS

CON O SIN TITULO

OPOSICIONES JUSTICIA

Inminentes convocatorias para cubrir 6.000 plazas (aproximadamente) en los siguientes Cuerpos (Juzgados, Audiencias, Tribunal Supremo, etc.):

— AGENTES (1.000 plazas aprox.). NO SE EXIGE TITULO (se pide Certificado de Escolaridad o equivalente). NO SE PIDE MECANOGRAFIA. Dos ejercicios escritos.

— AUXILIARES (3.000 plazas aprox.). Título: Graduado Escolar o equiv. Ejercicios: mecanografía, taquigrafía y Temas.

— OFICIALES (2.000 plazas aprox.). Título: Bachiller Superior o equiv. Dos ejercicios escritos (práctico y teórico).

Pídanos información URGENTE, indicando la Oposición que desea.—Dirijase a

JURISPERICIA - Jardines, 3 — 28013 MADRID

M.C.D.2022

EL BASKET PRO PALENCIA SE RETIRA DEFINITIVAMENTE DEL CIRCUITO DE BALONCESTO PROFESIONAL

ARANZANA OBLIGA A LA JUNTA DIRECTIVA A QUE DESAPAREZCA GUTI DE LA DISCIPLINA DEL CAJAPALENCIA

Aranzana no quiere a Guti en el cuerpo técnico del C. B. Palencia

El Circuito de Baloncesto Profesional puede quedar definitivamente desmantelado en próximas horas por los problemas económicos que atraviesan la mayoría de sus equipos.

Por lo que respecta al palentino, instalado provisionalmente en La Rioja la pasada semana, su retirada de la competición ya es oficial, según anunciaba ayer a nuestro periódico su promotor, Juan José Hidalgo.

El pasado sábado pensaba debutar en Logroño ante Linares, pero éste no se presentó, al plantarse sus americanos por no cobrar, mientras los jugadores riojanos el viernes optaban por no integrar la plantilla del C. B. P. a no ser que se les pagara una cantidad de dinero mayor que la estipulada inicialmente.

Lo cierto es que el mismo sábado Worrell, Hansen y Cullifer regresaban a Palencia prácticamente a hacer las maletas para regresar a su país. Agustín de Lózar por su parte se incorporó a los entrenamientos del Euromutua a la vez que De la Calle hacía lo propio en el Suheca Maristas, permaneciendo de momento a la espera de adoptar una decisión el tercer palentino engañado, Alberto Roda.

Cuando se gestó la idea del C. P. B. y la implantación de un equipo en Palencia escribíamos que parecía demasiado sencillo como para fraguar. El tiempo nos ha dado la razón, aunque haya sido a costa de dejar a los componentes de la plantilla casi dos meses sin cobrar y a Juan José Hidalgo adelantando de su bolsillo tres «kilos» que no recuperará.

CAJAPALENCIA

Gustavo Aranzana, entrenador del Cajapalencia de Baloncesto, ha exigido a su Junta Directiva que desaparezca de la disciplina del club su antecesor, José Luis Gutiérrez Castellanos «Guti».

Como recordarán, el pasado sábado adelantábamos que venía dirigiendo al Euromutua por la enfermedad de Javier Calderón, algo que incomprensiblemente no se había comunicado al responsable técnico de la entidad. Gustavo se enfadó al enterarse por el periódico y después de charlar largo y tendido con Miguel Diez y compañía éstos decidieron que Guti dejase de colaborar con las secciones inferiores.

De todas las formas, la actual Junta Directiva ha querido lavarse las manos en el polémico asunto, pero fue precisamente Pedro Pastor quien presentaba oficialmente a Guti a la plantilla del Euromutua el pasado jueves pidiendo a sus componentes que olvidaran el pasado.

Una cosa está clara: rectificar es de sabios... pero que dirigentes morados y Guti llegasen a un acuerdo después de sus enfrentamientos parece descabellado. Veremos lo que nos explican esta tarde sobre ese tema en la rueda de prensa convocada.

En otro orden de cosas señalar que anoche entrenó la plantilla del Cajapalencia con la ausencia del gri. posc Juanra. El próximo compromiso se jugará el martes 6 de diciembre, en Torrelavega, ante el Lostal.

C. M. S.

ORACION AL ESPIRITU SANTO

Espíritu Santo: Tú que me aclaras todo, que iluminas todos los caminos para que yo alcance mi ideal. Tú que me das el don divino de perdonar y olvidar el mal que me hacen y que en todos los instantes de mi vida estás conmigo, yo quiero en este corto diálogo agradecerte por todo y confirmar, una vez más, que nunca quiero separarme de TI, por mayor que sea la ilusión material. Deseo estar contigo y todos mis seres queridos, en la Gloria perpétua. Gracias por tu misericordia para conmigo y los mios.

Gracias por los favores recibidos.

(La persona deberá rezar esta oración 3 días seguidos sin decir el pedido, dentro de 3 días será alcanzada la gloria por más difícil que sea. Publicar esta oración en cuanto se reciba la gracia).

P. R.

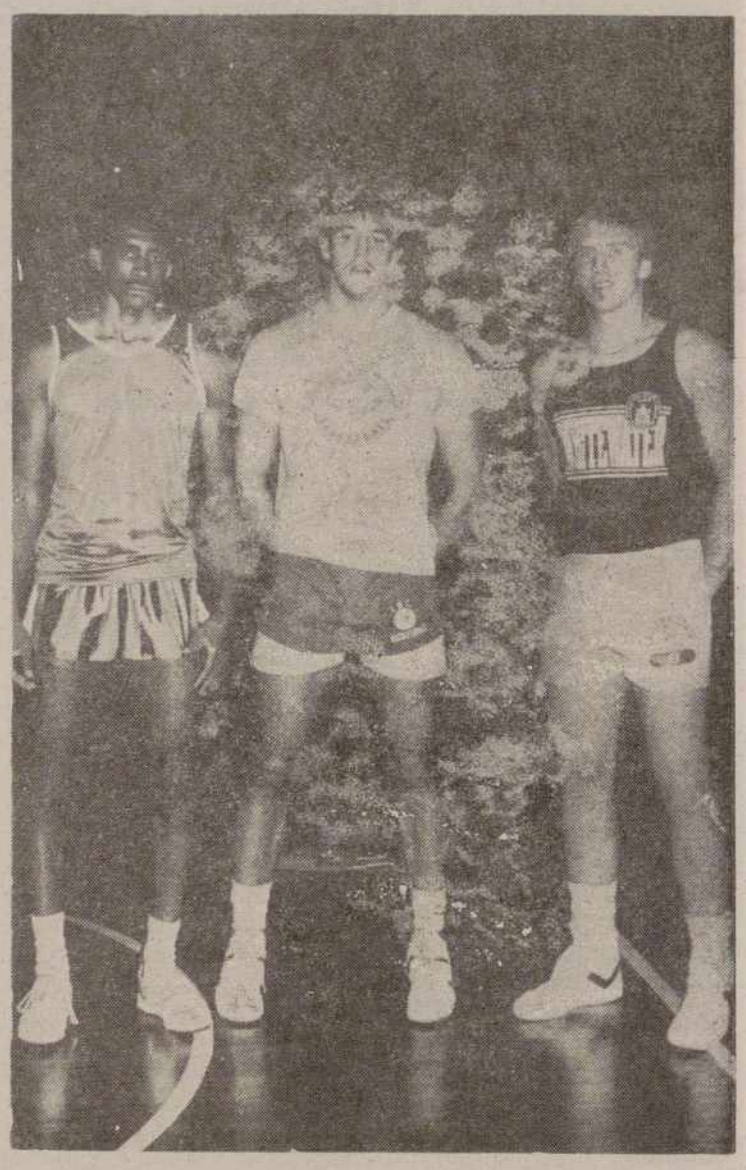

Worrell, Cullifer y Hansen regresarán a su país.

GIMNASIA ARTISTICA PALENTINA

Actuación en el Campeonato de España Alevín

Se ha celebrado en Gijón el pasado fin de semana, los I Campeonatos de España de categoría Alevín, en la modalidad de Gimnasia Artística Masculina, al cual han acudido después de la clasificación previa obtenida en el Campeonato Regional, los representantes palentinos pertenecientes al club Patronato Municipal. El gran número de participantes, sobrepasó el número de ciento cincuenta obligó a que el campeonato se desarrolla en cuatro sesiones, dos la mañana del sábado y otras dos por la tarde

Los palentinos actuaron en el último grupo el cual les correspondió por sorteo junto con otros cinco equipos más. El total de equipos participantes fue de dieciocho y a la espera de la confirmación definitiva por parte de la Federación Española, podemos adelantar que el equipo palentino obtuvo el decimotercer puesto.

Dentro de la clasificación general, el puesto individual que en ella obtuvieron nuestros gimnastas, lo podemos considerar como discreto, pero no por ello menos meritorio. El primer clasificado fue el gimnasta Javier Bermejo Abad, colocado en la tabla en el puesto sesenta y tres. A continuación Lino Merino Manrique, que obtuvo el puesto setenta y dos, seguido por Daniel Ruiz Rioja en el puesto número noventa y ocho. El resto de gimnastas quedó a escasa diferencia uno tras otro del resto de compañeros por debajo de la tabla.

Teniendo en cuenta algunos factores como son la poca experiencia a nivel competitivo en Campeonatos de España, todos por vez primera el excelente nivel técnico de gran número de participantes y las escasas horas que entrenan nuestros gimnastas, nueve semanales frente a las tres y cuatro diarias, por lo tanto dieciocho a veinticuatro semanales según los casos de los gimnastas participantes los resultados obtenidos por los gimnastas del club Patronato Municipal son más que satisfactorios. Esperamos poder contar pronto con una adecuada instalación en la que desarrollar convenientemente los entrenamientos diarios para, de cara a la competición obtener clasificaciones por encima de las obtenidas hasta ahora. El proyecto previsto para la construcción de la sala de gimnasia, en el complejo deportivo del Campo de la Juventud sigue en marcha. Esperamos que no se pare.

M.C.D.2022

Las urbes del Tercer Mundo crecen imparables

LA TIERRA, DEL VERDE AL GRIS

- **A finales de siglo, la mitad de los 6.100 millones de personas que poblarán el planeta, vivirá en grandes ciudades del Tercer Mundo, asfixiadas por suburbios.**
- **Desde 1950, la población urbana casi se ha triplicado, y en el año 2010, por primera vez en la historia, habrá más gente en las ciudades que en el campo.**
- **La urbanización de los países avanzados se ha estabilizado por el descenso de la natalidad, el aumento de la esperanza de vida y la reducción de la mortalidad infantil.**
- **Los países en desarrollo enfrentan el desafío de administrar eficazmente sus urbes para crecer económicamente o ver sus sistemas políticos colapados.**

El horizonte del hombre está cambiando rápidamente del verde al gris. A finales de siglo, la mitad de los 6.100 millones de personas que poblarán el planeta vivirá en ciudades; una quinta parte en megalópolis de cuatro o más millones de habitantes, situadas en el Tercer Mundo y casi asfixiadas por tugurios. En el año 2010, por primera vez en la historia, vivirá más gente en las urbes que en el campo.

A raíz de ello, el mundo en desarrollo enfrenta uno de sus mayores desafíos. La urbanización no es negativa en sí, ya que las ciudades pueden ser verdaderos "motores de crecimiento económico". Pero habrá que administrarlas eficazmente, brindar alojamiento problemas de tráfico, contaminación y marginación, o correr el riesgo de que caigan en la anarquía.

La población de la Tierra —que crece en más de ochenta millones de personas cada año —supera actualmente los 5.000 millones de habitantes, ascenderá a 6.100 millones en el año 2000 y se estabilizará en más de 10.000 millones dentro de un siglo, señala el informe "Estado de la Población Mundial 1988" del Fondo de Población de las Naciones Unidas, FNUAP.

Casi todo el crecimiento demográfico —el 90 por ciento del previsto hasta el año 2000— se registra en los países en desarrollo, indica el informe. Así, entre 1950 y 1985, la población del mundo desarrollado pasó sólo de 800 a 1.200 millones de habitantes, mientras que en los países en desarrollo aumentó más del doble, pasando de 1.700 a 3.700 millones de personas.

Este crecimiento demográfico se corresponde con el de la urbanización, lo que ha constituido una tendencia mundial en el último medio siglo. En 1950, un 29 por ciento de la población mundial vivía en las zonas urbanas y en 1985 esa proporción ya había ascendido al 41 por ciento, lo que representaba unos 2.000 millones de habitantes. Para el año 2010, vivirán más personas en las ciudades que en el campo: 3.620 millones de un total de 6.990 millones, según un informe, de 1987, del Centro de las Naciones Unidas para los Asentamientos Humanos, HABITAT.

PAISES POBRES, CIUDADES VORACES

El ritmo de urbanización ha sido muy acelerado en el mundo en desarrollo, cuya población ciudadana se cuadruplicó entre 1950 y 1988, pasando de 286 a 1.215 millones de habitantes, por la gran cantidad de nacimientos y la migración campo-ciudad más masiva de toda la historia, según HABITAT. En el mismo período la población desarrollada sólo se duplicó.

Si las ciudades continúan creciendo al ritmo actual, los sistemas de sanidad e higiene llegarán a la saturación.— (Foto EFE).

Para el año 2000 se prevé que los países en desarrollo albergarán unos 2.100 millones de habitantes urbanos, según la Oficina Internacional de Trabajo. Un 75 por ciento de la población de América Latina, un 42 por ciento de la Africa y el 37 por ciento de la Asia, vivirá en ciudades.

Las ciudades del Tercer Mundo ya ocupan los primeros lugares entre las más grandes del planeta. En 1950, sólo había cinco de las zonas urbanas mayores en los países en desarrollo. Las ciudades más grandes eran Nueva York (12,41 millones), Shanghai (10,42 millones) y Londres (10,37 millones). En 1980, nueve de las quince urbes mayores estaban en el mundo en desarrollo, con México DF, San Pablo, Shanghai y Buenos Aires, entre las primeras.

Por su parte, las proyecciones indican que en el año 2000, trece de las zonas urbanas más grandes estarán en el Tercer Mundo, entre ellas México DF y San Pablo, las únicas con más de 20 millones de habitantes.

También ha crecido rápidamente la población de las ciudades con más de un millón de habitantes, que ha pasado de comprender una de cada cien personas en 1940 a una de cada diez en 1980, mientras que en las naciones latinoamericanas altamente urbanizadas esa proporción es ahora de uno cada cuatro.

No obstante, la "voracidad" de las ciudades parece haberse detenido en los países más avanzados, donde el índice de urbanización de la población se redujo en un 1 por ciento entre 1974 y 1984, según datos del simposio "Metrópolis" celebrado en México en 1987. El estancamiento se debe al descenso de la natalidad, en tanto que la población sigue creciendo sobre todo por el aumento de la esperanza de vida y la reducción de la mortalidad, principalmente infantil, lo que provoca el envejecimiento demográfico de los países desarrollados.

LOS MALES URBANOS

Mientras, las urbes del Tercer Mundo crecen imparables. La mayor parte de su población nace en las mismas zonas urbanas, donde, de mantenerse la actual tendencia, se registrará más del 60 por ciento del aumento mundial. Otros emigran con la esperanza de conseguir un mejor acceso a los servicios de salud y educación y al empleo, empujados por la miseria rural. También hay quienes llegan a ellas, porque prefieren el anonimato, bullicio y libertad de las urbes a la tranquilidad y control social de los pueblos pequeños.

No obstante, muchos de los recién llegados no pueden satisfacer sus expectativas laborales y económicas, pasando a engrosar la legión de vendedores ambulantes, marginales o delincuentes, hacinados en viviendas precarias.

Además de sus problemas intrínsecos, como contaminación, tráfico e inseguridad, la superpoblación urbana también distorsiona la economía y geografía de las zonas rurales circundantes, debido a su reciente demanda de alimentos, agua, energía y vivienda, así como por la eliminación de residuos.

En Estados Unidos, que tiene crecimiento demográfico bajo, entre 1967 y 1975 las ciudades ocuparon unos 2,5 millones de hectáreas de tierras cultivables, lo que puede ser desastroso en países como Egipto, con sólo un 4 por ciento de terreno cultivable.

Asimismo, la expansión urbana va devorando las tierras agrícolas vecinas, a través de suburbios y chabolas. Actualmente, hay 70 grandes ciudades del Tercer Mundo con enormes asentamientos precarios sin servicios básicos, donde viven unos 600 millones de personas. De continuar la actual tendencia, a comienzos del nuevo siglo la mayoría de las ciudades del Tercer Mundo podría estar prácticamente asfixiada por el crecimiento de los suburbios.

EL METABOLISMO DE UNA GRAN URBE

Pero las ciudades consumen mucho más que terreno. Una urbe de un millón de habitantes, gasta diariamente una media de 625.000 toneladas métricas de agua, 2.000 toneladas de alimentos y 9.500 toneladas de combustible. También produce al día 500.000 toneladas de aguas residuales, 2.000 toneladas de basura sólida y 950 toneladas de contaminantes atmosféricos. La mayor parte de su consumo es abastecido por las zonas rurales, que a su vez reciben la "exportación" de los desechos.

Las urbes también absorben mayores gastos presupuestarios que el campo. Según cálculos de la Organización Mundial de la Salud, para una serie de países, en 1973, el 74 por ciento de sus poblaciones urbanas tenía acceso al agua potable y el 52 por ciento a servicios de saneamiento, frente al 39 y 14 por ciento, respectivamente, de las áreas rurales.

Lo cierto es que los países en desarrollo tienden a concentrar la industria y sus limitados recursos en las ciudades, antes que en el sector rural. En tal sentido, si las urbes de "más de un millón" siguen creciendo al ritmo actual, los sistemas de transporte, comunicaciones, saneamiento y salud podrían verse desbordados y toda organización política amenazada.

Para la Comisión Internacional sobre Medio Ambiente y Desarrollo de la ONU, estas proyecciones señalan claramente el desafío urbano de los países en desarrollo: en sólo doce años tendrán que ampliar en un 65 por ciento su capacidad de producir y gestionar la infraestrucura, servicios y viviendas urbanas sólo para mantener las condiciones actuales.

(Continúa en la pág. sgte.)

M.C.D.2022

Bono Loto de Lotería primitiva

CASI 23 MILLONES PARA UN SOLO ACERTANTE

MIERCOLES:

8-16-19-21-22 Y 27

Madrid, 30 (Efe).— En el tercer sorteo del Bonoloto de la semana, celebrado ayer ha aparecido un acertante de la máxima categoría (seis aciertos) que cobrará pesetas 22.883.728.

La combinación ganadora del sorteo realizado ayer, martes, es 14, 23, 32, 35, 37, 42, y el número complementario el 19.

De segunda categoría (cinco aciertos más el número complementario) ha habido un acertante, que percibirá 8.581.398 pesetas.

En la tercera categoría (cinco aciertos) son 60 los acertantes, que recibirán 270.155 pesetas; en la cuarta (cuatro aciertos) son 3.824, que percibirán 4.987 pesetas, y en la quinta (tres aciertos) son 89.879 que percibirán 318 pesetas.

La combinación ganadora del sorteo del Bono Loto de la Lotería Primitiva correspondiente al miércoles 30 de noviembre es la siguiente:

8, 16, 19, 21, 22, 27.

Número complementario: 42.

†

EL SEÑOR

DON RAFAEL RUIZ CABEZA

(FUNCIONARIO DEL INEM)
Falleció en Palencia, el día 29 de noviembre de 1988
A los 60 años de edad
Después de recibir los Santos Sacramentos
y la Bendición Apostólica de su Santidad
D. E. P.

Su apenada esposa: Epifania Diez Diez; hijos: Rafael y Ana Isabel Ruiz Diez; madre: Rafaela Cabeza; hermanos: Carmen, Julio, Nicolás, José-Antonio y Luis Ruiz Cabeza; hermanos políticos, sobrinos, primos y demás familia,

Ruegan una oración por su alma

Funeral: Jueves día 1, a las 12 del mediodía, y a continuación la conducción del cadáver al Cementerio de Nuestra Señora de los Angeles.
Misa de familia: Jueves día 1, a las 7,30 de la tarde.
Iglesia parroquial: San Ignacio y Santa Inés.
Casa mortuoria: Hospital Provincial "San Telmo".
Casa doliente: C/. Daoíz, núm. 4 Palencia.
Funeraria SAN MIGUEL
C/. Panaderas, 8 - Tel. 749797
PALENCIA

COMITE EJECUTIVO DE AP

TRAS LA "TORMENTA" DEL LUNES LLEGO LA CALMA

LOS FRAGUISTAS NO PIDIERON LA DIMISION DE MANCHA

Madrid, 30 (Efe). - Antonio Hernández Mancha insistió ayer en que no dimitirá, dejó claro que el congreso lo eligió y otro lo "sustituirá o reelegirá" y anunció que no aplicará medidas disciplinarias contra los "fraguistas", que el lunes rechazaron en un escrito las últimas decisiones del presidente de AP.

El presidente aliancista aseguró, en una rueda de prensa tras la reunión del Comité Ejecutivo, que su objetivo es mantener "la legalidad y la normalidad" en su partido hasta el congreso de enero.

En la reunión del Comité Ejecutivo "manchistas" y "fragistas" —mucho más moderados que ayer en la Junta Directiva— coincidieron en la necesidad de "calmar los ánimos" para preservar la unidad de Alianza Popular.

En la ejecutiva, en la que se abordaron varios temas de actualidad —terrorismo, empleo juvenil y huelga del día 14—, Félix Pastor, que apoya a Fraga, propuso incluir en la próxima reunión de este órgano, el próximo día 5, la ampliación de competencias del comité organizador del congreso —que preside Gerardo Fernández Albor— para garantizar la "plena neutralidad" del aparato del partido en los preparativos precongresuales.

Hernández Mancha se mostró dispuesto a que en este momento prevalezca "la serenidad y el diálogo" sobre las actitudes "excesivas" puestas de manifiesto por los fraguistas, según él, y a seguir dialogando con los representantes de la candidatura de Fraga, al tiempo que señaló que es mejor ahora la "magnanimidad", pese a que se confunda ésta con la "debilidad", por lo que no aplicará medidas disciplinarias en su partido, tras la "tormenta" del lunes.

El presidente de AP respondió con dos tajantes "no" a las preguntas de si había hablado con Manuel Fraga o tenía previsto hablar próximamente con él e insistió en que su pretensión es la de que "el diálogo no se rompa nunca" y de "cumplir el mandato" de las bases del partido que lo eligió en un congreso.

Trillo, coordinador del equipo que apoya la candidatura de Fraga a la presidencia del partido, habló ayer con el fundador —que se encuentra en Montevideo—, y le explicó lo sucedido el lunes.

Fraga le pidió que transmitiera a sus partidarios "tranquilidad" para controlar "la situación".

Juan Ramón Calero, Luis Eduardo Cortes y Alberto Ruiz Gallardón, que apoyan a Fraga dijeron a los periodistas que la reunión de la ejecutiva había sido "muy tranquila y "todo había ido muy bien".

"Se trata de restablecer el diálogo pacífico", dijo Juan Ramón Calero, que coincidió con Jorge Fernández, fraguista también, en que "después de la tempestad viene la calma".

Gabino Puche, manchista, dijo por su parte que todo había sido muy tranquilo en la ejecutiva y, sobre la aparente normalidad de ayer en el partido después de lo sucedido en la Junta Directiva, dijo gráficamente: "pelillos a la mar".

LA TIERRA, DEL VERDE AL GRIS

(Viene de la pág. anterior)

URBANIZACION NO ES "MALA PALABRA"

No obstante, la urbanización no se un proceso negativo y la temida llegada de las megaciudades puede soportarse y administrarse, según Arcot Ramachandran, director de HABITAT. Para él, "las ciudades son creadoras de riqueza, sede y apoyo de las actividades generadoras de empleo y agentes del cambio social, que precisan los países en desarrollo para incorporarse a la corriente política y comercial internacional".

En la mayoría de los parses en desarrollo, al menos la mitad del Producto Bruto Nacional (PBN) se produce en urbes pequeñas y grandes, que para el año 2000 aportarán más de dos tercios del PBN y el 80 por ciento de su aumento anual. Pero para cumplir su vital papel de "motores de crecimiento" e "incubadoras de innovación y progreso", las urbes deben estar bien administradas.

Así se podrían mejorar los ingresos, vivienda y servicios de los lectores de menones recursos, así como promover el desarrollo agrícola y alimentario, ya que las ciudades proveen servicios y mercados para el agro.

Actualmente las ciudades más pobladas están creciendo más rápidamente que las demás, con efectos multiplicadores sobre el medio ambiente. Para el FNUAP, las políticas de desarrollo regional y fomento de las urbes medias son una opción para aliviar la presión sobre las áreas metropolitanas y revitalizar las zonas rurales apartadas.

En este marco, los paises dsearrollados —que se urbanizaron e industrializaron para aliviar su pobreza rural y presión demográfica aunque con un grave daño ambiental— deberían ayudar, según la ONU, a los del Tercer Mundo a no repetir errores, introduciendo tecnologías más seguras y orientándonos hacia vías de crecimiento fabril menos peligrosas.

El desafío urbano —que afecta a los países más pobres del planeta pero que repercute en el futuro de los más desarrollados— está planteado. Sólo habrá que esperar doce años los que faltan para comenzar el nuevo siglo, para ver si las soluciones viajan con luz verde a toda marcha o chocan contra un muro de cemento.

Por Ricardo Segura
EFE REPORTAJES

SUELDO DE 60 MILLONES ANUALES PARA MIGUEL BOYER

Barcelona, 30 (Efe).—Miguel Boyer percibirá un sueldo de sesenta millones de pesetas netas como presidente de Cartera Central, informa en su edicion de hoy El Periódico de Catalunya.

Esta cifra coloca al ex-ministro de Hacienda como uno de los ejecutivos mejor pagados de España. Por encima de esta cantidad, dice El Periódico, figuran las ganancias de Alfonso Escámez o de Pedro de Toledo, que se mueven entre los 70 y los 75 millones.

Miguel Boyer tomará posesión de su cargo como presidente de Cartera Central el próximo día quince de diciembre.

†

PRIMER ANIVERSARIO DEL SEÑOR

D. AGUSTIN SALVADOR IGLESIAS

Que falleció en Palencia, el día 1 de diciembre de 1987

A los 80 años de edad

Después de recibir los Santos Sacramentos

D. E. P.

Sus hijos Trifina, José-Luis (Sacerdote), Candelas, Román, María del Pilar, Miguel Angel, Policarpo y Agustín Salvador Iglesias; hijos políticos, hermanos, hermanos políticos, nietos, sobrinos y demás familia.

Al recordar tan triste fecha, ruegan una oración por su alma.

Misa de aniversario: Día 1 a las 8 de la tarde en la iglesia parroquial de San José.

M.C.D.2022

NAVIDAD. LA GRAN FIESTA EN EL CORTE INGLÉS DE VALLADOLID.

Para la mujer. La Gran Fiesta de la Piel.

★ La mujer disfrutará de una colección exclusiva de Alta Peletería, con prendas que son un sueño, en astracán, lobo, zorro, visón... Con todas las ventajas y facilidades. Hasta 24 meses y sin entrada.

★ La Gran Fiesta de la Piel no quedará aquí. Al realizar, cualquier compra* en la Planta de Señoras, podrá conseguir un fabuloso abrigo de visón. Los sorteos se celebrarán semanalmente hasta el 2 de Enero.

★ En La Gran Fiesta, CC CATCH.

★ Y una invitada de honor en el Departamento de Discos. Hoy de 6 a 8, estará con nosotros C.C. Catch firmando su último L.P.: Big Fun.

★ Además, la radio en directo. Esta semana estará con nosotros, emitiendo desde aquí, Antena 3. Sus programas, sus presentadores... Animando la Fiesta.

★ Vestir la piel en todas sus expresiones con el estilo de las mejores firmas. Bolsos, zapatos, cinturones, guantes... Una gran selección de regalos y complementos de moda..

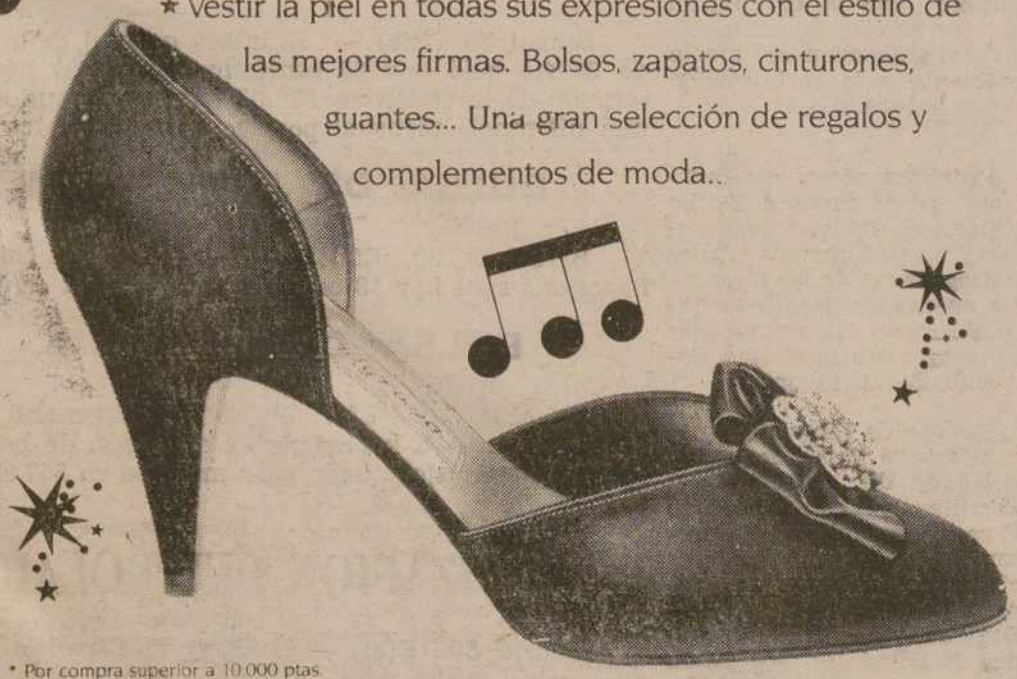

y aquí no acaba la Fiesta...

El Corte Inglés

vívala con nosotros!!

* Por compra superior a 10.000 ptas.

MOVILIZACIONES PARA LA CEOE "NO HAY MOTIVOS LABORALES QUE JUSTIFIQUEN LA HUELGA"

Madrid, 30 (EFE).—La CEOE señaló ayer, en una "declaración institucional ante la huelga general" del día 14, que "el Gobireno español lleva a cabo la política más socialista que se conoce en toda Europa Occidental" y que "esta huelga ha sido, atinadamente, calificada como política y es así porque motivos laborales no existen que justifiquen su convocatoria".

El secretario de Organización del PSOE, José María Benegas, dijo en Valencia que Nicolás Redondo colabora con el PCE en la estrategia de "provocar movilizaciones que aboquen en la huelga general para deteriorar la imagen de Felipe González ante la asunción de la presidencia europea".

Opinó el dirigente socialista que el mantener la convocatoria de hulega general para el 14 de dicimebre "puede suponer una ruptura con los dirigentes de UGT".

La guerra dialéctica entre dirigentes del PSOE, Gobierno ,UGT y CC.OO. prosigue cada vez más dura cuanto más se acerca la fecha de los paros generales convocados por estas centrales.

El secretario general de UGT, Nicolás Redondo, negó ayer que el para del día 14 de diciembre fuera una "huelga general", al estar desprovisto de "conmotaciones subversivas" y de "intentos de derribar a un gobierno".

Mientras el secretario confederal de UGT, José María Zifiaur, decía que "las declaraciones de dirigentes socialistas parecen responder a una cruzada", el secretario general de CC.OO., Antonio Gutiérrez, señalaba que "sólo hechos palpables y no compromisos verbales desconvocarían el paro del día 14 de diciembre".

Agregó Zufiaur en el mismo sentido que todo esto "pone en evidencia una incapacidad para gestionar el conflicto social, algo que es normal en todos los países desarrollados" y el secretario de imagen, Miguel Angel Ordóñez, declaraba que la evolución del PSOE y del Gobierno desde la convocatoria del paro general "empezó con la tragedia, siguió con la tragicomedia y evolucionará en el sainete".

El máximo dirigente de CC.OO. precisó que "ni siquiera un compromiso formal de Felipe González desconvocaría esta acción, pues el presidente del Gobierno no ha cumplido nada desde que llegó al poder".

Antonio Gutiérrez descartó una posible retirada de UGT a última hora del paro general del 14 de diciembre y señaló que no hay signos de desconfianza ne CC.OO. al respecto, sino todo lo contrario, ya que "cada vez hay más y mejores motivos para profundizar en la unidad de acción".

El secretario general de CC.OO. de Madrid, Rodolfo Benito, anunció que el 1 de diciembre, se verá el juicio que decidirá el recorrido de la manifestación convocada para el día 16 en Madrid.

CAYO EL GOBIERNO CANARIO

DERROTADO EN LA CUESTION DE CONFIANZA

Santa Cruz de Tenerife, 30 (EFE)—El Gobierno de Canarias, que desde hace 16 meses preside el centrista Fernando Fernández, ha cesado hoy como consecuencia de la pérdida de la cuestión de confianza debatida en el Parlamento.

La derrota de Fernández y su equipo de gobierno se ha producido esa mañana por la abstención de su principal socio en el Pacto de Gobierno, las Agrupaciones Independientes de Canarias.

Fernández obtuvo 21 votos a favor, 27 en contra y 11 abstenciones.

CASTILLA-LEON

El nuevo presidente de la CHD preocupado por la calidad de las aguas

Valladolid, 30 (EFE).—El nuevo presidente de la Confederación Hidrográfica del Duero (CHD), Pedro Escudero Bernat, que tomó ayer posesión de su cargo, se mostró preocupado por la calidad de las aguas de esta cuenca.

Pedro Escudero, nombrado presidente de la Confederación Hidrográfica del Duero por el Consejo de Ministros el pasado día 18, indicó que sus primeros objetivos en este cargo serán acercar los servicios de la Confederación al ciudadano y mejorar la calidad de las aguas.

En este sentido, Pedro Escudero recordó la necesidad de equiparar las cotas de calidad de las aguas españolas a la normativa de la Comunidad Económica Europea, para lo que requirió la colaboración de las Administraciones Central, Autonómica y Local.

Otro de los objetivos expuestos por el nuevo presidente de la Confederación Hidrográfica del Duero fue la "racionalización de la gestión pública de las aguas" y la puesta en práctica de la Ley de Aguas.

En su discurso de toma de posesión, Pedro Bernat insistió en que la gestión pública del agua debe ser compatible con la ordenación del territorio, la conservación y protección del medio ambiente y la restauración de la naturaleza.

Pedro Escudero, que sustituye en el cargo a Emilio Villar, afirmó que es necesario coordinar los planes hidrográficos de las diferentes cuencas y hacerlos compatibles con las actuaciones en esta materia de las Comunidades Autónomas.

El acto de toma de posesión estuvo presidido por el delegado del Gobierno en Castilla y León, Domingo Ferreiro, y contó con la presencia de los gobernadores civiles de la Comunidad, representantes del Gobierno Regional y de las Diputaciones Provinciales, así como de empresas privadas y organizaciones agrarias.

BOLSA Y FINANZAS

Cotizaciones de los mercados de valores e impresiones de la jornada facilitadas por el BANCO DE BILBAO-VIZCAYA y la AGENCIA EFE

Correspondiente al día 30 de noviembre de 1988

BOLSA DE MADRID

Madrid, 30. (Efe). — Con carácter cautelar se han suspendido hoy las cotizaciones y contratraciones públicas de las acciones de Vallehermoso, Inmobanif y Corporación Inmobiliaria Hispamer, ante la posibilidad de que Vallehermoso absorba las otras dos sociedades.

Por lo demás, la jornada bursátil transcurrió sin notas de interés y con ligera inclinación a la baja en varios sectores y pequeñas mejoras en el sector siderúrgico, químico y comunicaciones.

Los retrocesos estuvieron en el resto de los departamentos del mercado y de forma más acentuados en los sectores de inversión y alimentación.

En Petróleos, Española y Petromed repiten cambios.

En Eléctricas, Cantábrico baja 3, Reunidas 4, Fecsa, Fenosa y Sevillana 0,75, Iberduero 2, Gas y Electricidad 1, Hidrola 0,50. Catalana y Nansa repiten cambios, Endesa sube 1,75 e Hidroeléctrica de Cataluña 2.

En Metálicas Básicas ,Hornos baja 0,50, Acerinox 3, Alavesas 2,50 y Nueva Montaña 2. Felguera sube 4.

En Materiales de Construcción, Asland sube 2. Cristalería baja 10, Financiera 25, Isalba 3 y Uralita 4. Valderrivas y Valencian repiten cambios.

En Químicas, Cros sube 3, Energías 6. Explosivos baja 1.

En Metal Mecánica, Sistemas Af y Tyrsa bajan 10 y Tubacex 2.

En Construcción de Maquinaria, Amper sube 2. Cesel baja 5. Imisa repite cambio.

En Automóviles, Tudor sube 4, Nissan 3, Fasa 1,50. Santana baja 1.

En Material de Transportes, Macosa sube 1 y Auxiliar de Ferrocarriles repite cambio.

En Alimentación, Koipe baja 7, Unilasa, Aguila y Elosua 5, Azucarera 15, Tabacalera 13,50 y Viscofán 13. Savin sube 15, Corporación Ibérica 3. Ebro y Campofrío repiten cambios.

En Papeleras, Ence baja Q2, Sarrio 3 y Unipapel 5. Navarra, Española y Toras repiten cambios.

En Construcción, Cubiertas baja 4 y Fomento 25. Dragados repite cambio.

En Comercio, Finanzauto baja 5.

En Autopistas, Estacionamientos baja 5. Acesa, Europistas e Iberpistas repiten cambios. Saba sube 19.

En Seguros, Mapfre baja 10 y Fénix 5.

En Inmobiliarias, Acisa e Inmob. Metro suben 1, Vacesa y Urba Metro 5 y Urbis 4.

En Bancos, BBV, Central, Banesto y Exterior repiten cambios. Hispano baja 6, Popular 5 y Santander 2.

Telefónica sube 0,25.

El índice general baja 66 centésimas y queda establecido en 281'57.

BOLSA DE BILBAO

Bilbao, 30. (Efe). — El índice general de la Bolsa de Bilbao bajó hoy 93 centésimas y quedó fijado al término de la sesión en 388,03 enteros, lo que supone una diferencia mensual positiva de 6,58 puntos.

BOLSA DE BARCELONA

Barcelona, 30. (Efe). — El índice de la Bolsa de Barcelona sube hoy 18 centésimas y se sitúa en 114,08.

BOLSA DE VALENCIA

Valencia, 30. (Efe). — El índice general de la Bolsa de Valencia ha bajado en su sesión de hoy 0,65 enteros, quedando situado para mañana en 257,95 puntos.

COTIZACION DEL DOLAR

Madrid, 30. (Efe). — El Banco de España fijó hoy un cambio medio para el dólar estadounidense de 113,215 pesetas, informaron fuentes del banco emisor.

M.C.D.2022

FRANCIA

VEHICULOS MILITARES PARA EL TRANSPORTE URBANO DE PARIS

París 30 (EFE).—Un millar de soldados y 250 camiones militares tratan hoy de paliar los inconvenientes producidos por la huelga en los transportes públicos de París, que entra en su tercer día sin perspectivas de inmediata solución.

Los efectivos militares, llegados en su mayor parte de las guarniciones franceses en la República Federal Alemana, intentan sustituir a los trenes de cercanías en huelga, que transportan habitualmente más de un millón de pasajeros al día.

La última vez que el Gobierno francés recurrió al transporte militar para afrontar una situación análoga fue en octubre de 1971, bajo la presidencia de Georges Pompidou y la jefatura de Gobierno del gaullista Jacques Chaban Delmas.

La oposición socialista de entonces, con su dirigente Francois Mitterrand, atacó duramente a las autoridades por su decisión, al considerar que atentaba contra el derecho de huelga.

Al margen de la supresión del tráfico ferroviario de cercanías en dos de las tres líneas existentes, el metro funciona apenas al 50 por ciento y cientos de autobuses siguen bloqueados en las cocheras por los huelguistas.

LLUVIA Y ATASCOS

El tráfico de automóviles particulares, incrementado en relación con los días normales, provoca enormes atascos y la situación se complica con la persistente lluvia que, iniciada hoy, se prevé dure varios días.

La red autónoma de los Transportes de París (RATP), ente público que controla trenes de cercanías, metro y autobuses de la capital, cuenta con uno 39.000 empleados, de los que unos 5.000 están en huelga.

El movimiento afecta especialmente a los obredos de los talleres de mantenimiento y reparación, lo que ha ido paralizando paulatinamente el parque móvil.

SIN ACUERDO

La dirección de la RATP mantuvo anoche varias horas de negociaciones con delegados de los siete sindicatos con representación en la empresa, sin que por el momento haya acuerdo a la vista.

La central comunista Confederación General del Trabajo (CGT) pide subidas lineales para los trabajadores de talleres del sistema de trenes de cercanías (RER) de mil francos mensuales (167 dólares).

La prosocialista Confederación Francesa de Trabajadores (CFDT) pide un incremento salarial de 350 francos (60 dólares) para toda la plantilla de la RATP y los demás sindicatos, cristianos, centristas e independientes, mantienen asimismo reivindicaciones salariales.

La dirección de la RATP se ha mostrado a primeras horas de hoy confianza en que pueda llegarse a un acuerdo salarial a lo largo de la jornada, pero reconoce que existen pocas esperanzas de que la huelga termine en los próximos días.

UNA MANIOBRA POLITICA

El hecho de que el movimiento de huelga esté encabezado por la CGT, la central con mayor representación en la empresa, es considerado por las autoridades como prueba de que subyace en la iniciativa una maniobra política.

Según este punto de vista, la CGT actuaría como correa de transmisión del Partido Comunista Francés (PCF) para forzar al Partido Socialista (PS), en el Gobierno, a una coalición con vistas a las elecciones municipales del próximo mes de marzo.

Servicio Militar

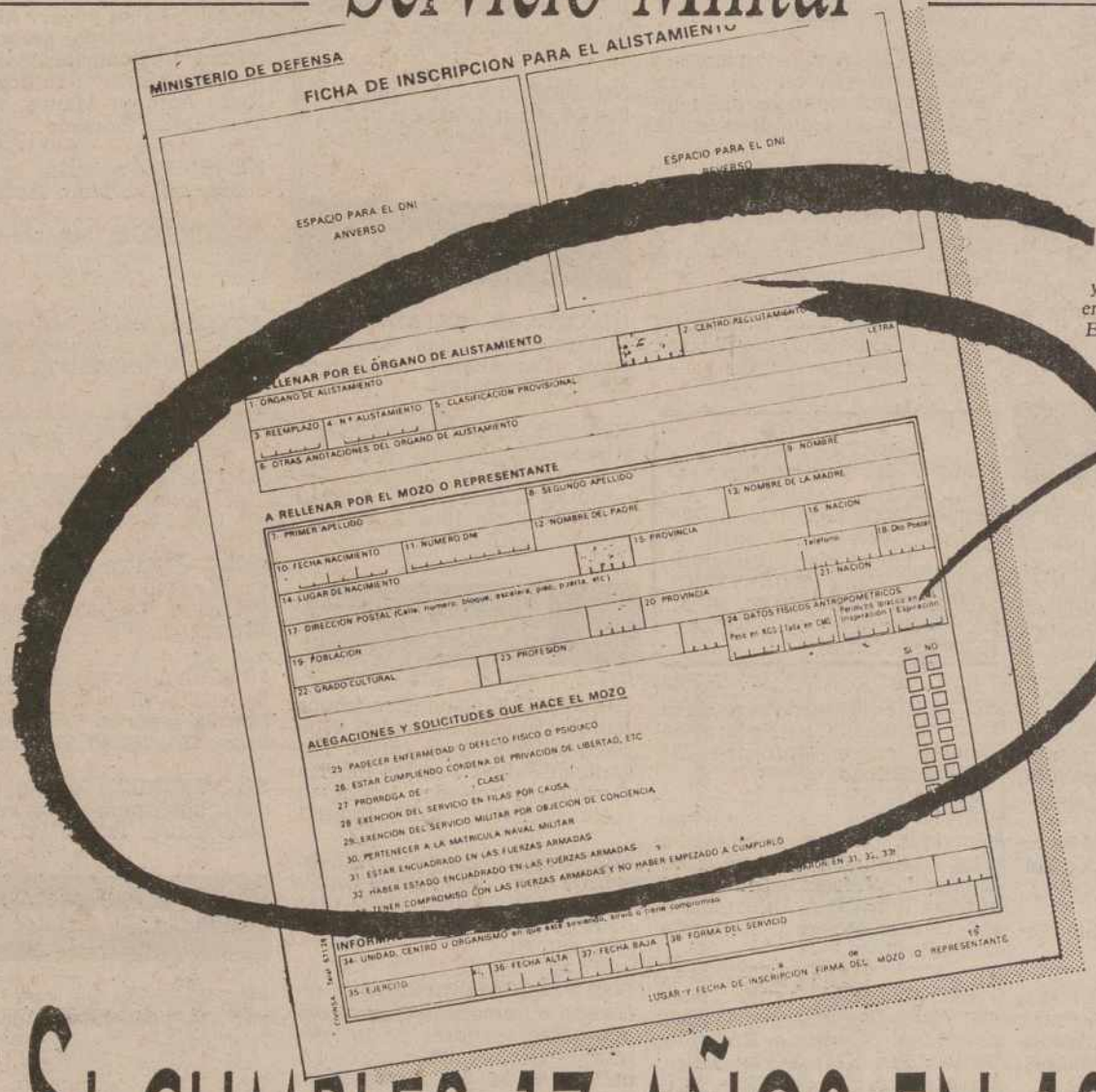

Solicita y rellena esta ficha en tu Ayuntamiento. Es muy importante.

SI CUMPLES 17 AÑOS EN 1988, TE ESPERAN EN EL AYUNTAMIENTO.

Si has nacido en el año 1971 debes inscribirte ahora para el Servicio Militar. Sólo si lo haces, podrás conservar tu derecho a solicitar prórrogas o presentar alegaciones. Acércate a tu Ayuntamiento, antes del 31 de diciembre, y solicita y entrega la ficha de inscripción. Allí encontrarás los datos necesarios para rellenarla. No llegues tarde.

FECHA DE INSCRIPCION
HASTA EL 31 DE DICIEMBRE DE 1988
ACUDE A TU AYUNTAMIENTO.

MINISTERIO DE DEFENSA

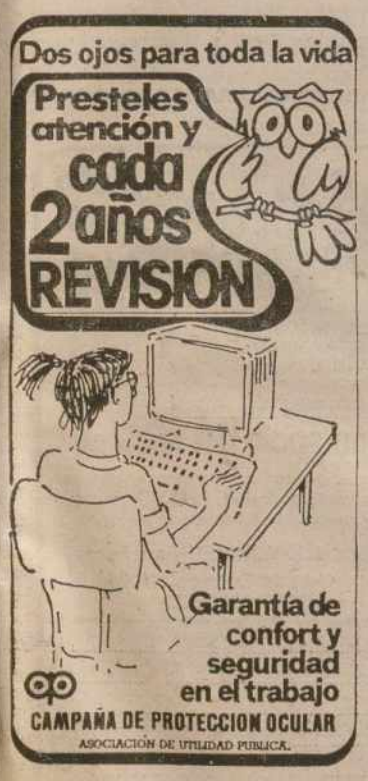

M.C.D.2022

ANUNCIOS POR PALABRAS

Alquileres

SE ALQUILAN o se venden entreplantas. María de Molina, 9. Tfnos. 720892 - 720286.

SE ALQUILA local en Avenida Cardenal Cisneros, 31. Teléfonos 720892 - 720286.

SE ALQUILA local en Avda. de Asturias. Tfnos. 720892 - 720286.

ALQUILO entreplanta para oficina, en Patio Castaño, frente a Simago. Razón: Comercio Gadoma. Mayor, 42. Teléfono 744523.

ALQUILO plaza de garaje, calle Martín Calleja. Tfno. 721021.

EN SITIO céntrico alquilo amplia oficina y buhardilla. Tel. 742624.

ALQUILO piso 130 m.2 servicentrales, garaje. San José. Teléfonos 723985, 983-397054.

SE ALQUILA o compra casa en zona Villamartín a Villarramiel. Tfno.: 723501.

ALQUILO local céntrico, zona salón. Tfno.: 751723.

ALQUILO oficina. Tel.: 740536.

URGE piso mediano en alquiler o apartamento. Llamar a partir 10 noche. 744635.

Automóviles

SANSE concesionario oficial FIAT LANCIA. Procedentes de cambio, seguimos con nuestra compra-venta de vehículos seminuevos. Disponemos stock seleccionado. María Molina, 2. Tfno.: 72 55 41.

PALAUSA Concesionario Citroen. Disponemos de una amplia gama en vehículos ocasión. Avda. de Cuba, 46.

SE VENDE furgoneta Mercedes Capitone. Matrícula C. Tel. 740859.

VENDO R-12 TS impecable. Teléfono 830390.

VENDO Ford Fiesta Super Hit, con 36.000 kms. en muy buen estado y usado sólo en distancias cortas. Tlfno. 988-842308, llamar de 8-10 noche.

VENDO R-12, de la A de Palencia. Tel. 741971.

SE VENDE R-5 GTL y Seat 128. Tfno.: 752539.

VENDO coche 131 familiar 1.600 5 velocidades, P-7208-B. Acera de la Vega. Tfno.. 390337.

VENDO R-5 GTL. Tel. 751156.

VENDO Dyane-6. 58.000. Tfno.: 711000.

Compras

LA MANERA ROSA, compro librerías, dormitorios, tresillos, electrodomésticos. Tlfn. 750956.

ANTIGUEDADES. Particular compra muebles, libros, relojes, menudencias, todo en antigüedades. Llamar tardes teléfono 752605.

ANTIGUEDADES: Casado del Alisal, compramos muebles, relojes, monedas, curiosidades. Tel. 742740.

Enseñanzas

INGLES. Clases particulares. Licenciado. Todos los niveles. Tel. 750826.

CLASES particulares de matemáticas, física y química. BUP y COU. Tfno. 721975.

Fincas

HISPOGAR. Mayor, 2, entreplanta. Tfno. 752775. Venta y alquiler pisos, locales, oficinas, etcetera.

SE VENDE, traspasa o alquila club, barato. 770631.

VENDO piso en Pisol, Villamuriel. Tfnos. 721835-772758.

VENDO tierras regadío en Santoyo. Tel. 822287.

TORREVIEJA apartamentos y bajos comerciales. Le llevamos gratis a conocer el lugar. Infórmese en calle Rizarzuela, 19, entreplanta. Tel. 711345.

SE VENDEN plazas de garaje en Avda. Madrid (zona Hospital) Palencia, y en Venta de Baños. Edificio Palacio de la Moda. Tfno. 726297.

VENTA o alquiler de locales Centro Comercial Seminario. Tfnos.: 720892 - 720286.

VENTA DE APARTAMENTOS
uno o dos dormitorios, salón, cocina y baño. C/ Alfonso VIII (Paralela a Teniente Velasco). Construcción 1.ª calidad. Información y Venta. CONSTRUCCIONES SALVADOR, S. A. C/. Balmes, 12. Tfnos.: 720892 - 720286.

SE VENDE finca de regadío de tres obradas. Carretera del Monte, cruce, informes 94-4339692. Bilbao.

VENTA pisos y apartamentos céntricos, primera calidad, cocina amueblada, sin gastos comunidad, calefacción individual, entrega inmediata. Información C/. General Franco, 7. Pasaje. Tel. 751040.

INMOBILIARIA vende pisos en: Calle Las Monjas; Casado del Alisal; Onésimo Redondo; Tintes. Pio XII; Salón; Muro; Burgos, etc.

PARTICULAR vende piso cuatro dormitorios; dos baños; individuales; cochera. Eras del Bosque. Información y venta Martín Calleja, 9. Tfno. 747168.

POR TRASLADO vendo piso polígono tres dormitorios centrales. 6.500.000. Información: Tlf. 747167.

VENDO 9,42 Has. de regadío en Husillos. Tfno. 983 - 334427. José Gaton.

VENDO locales comerciales en construcción. Zonas céntricas. 600 m.2. 130 m.2. 50 m.2, 100 m.2. 751843.

VENDO piso en Plaza de España.
VENDO piso 3 habitaciones, salón, cocina, 2 baños, garaje. Bien situado. 751843.

COCHERAS en construcción: 350.000 ptas. entrada. Queipo de Llano. 751843.

Ganados y aves

VENDO 60 corderas. E. H. Quintanilla de la Cueza.

VENDO 60 ovejas emparejadas todas o en lotes. Mariano González. Cevico de la Torre. Tel. 783112.

VENDO atajo ovejas churras. Arturo, en Magaz.

Hospedajes

SEÑORA sola admite señorita derecho a cocina. Tfno. 726983.

HABITACIONES confortables, céntrico. Dormir con desayuno 375 ptas. 710929.

Maquinaria y Reparaciones

GIL-PER equipos para preparación de suelo de siembra. Gradas rotativas, rodillos, etc. Tres años de garantía total. Disponemos de equipos de pruebas. Avenida Salamanca, 2. Tfnos.: (988) 357466 - 357566.

GIL-PER cubas para gasoil, cubas de purín. Cintas transportadoras. Palas cargadoras, etc.

Préstamos

HIPOTECAS INSTANTANEAS. Cualquier cantidad. Hasta 20 años. Cancelamos embargos 91/4311370 - 4311319.

HIPOTECARIA CASTILLA. Hipotecas rápidas hasta 20 años, 14 por 100 interés. Cancelamos cargas. 983 / 35 99 62 Valladolid. De 10 a 2.

Trabajo

BISUTERIA. Ganancias importantes. Campaña Navidad. Nuevos modelos. Auto estilo. Elegantes diseños. Precios fábrica. Garantía ilimitada. Venta directa. (91) 4116210. (91) 7339981.

MUJER si te gusta la alta bisutería (no chapada oro), quieres ganar de 5.000 - 10.000 ptas. diarias, llámanos (952) 226224 (91) 6793931.

POR PROXIMA apertura se necesitan 6 personas serias y responsables, mayores de 26 años total o parcial, alto nivel de beneficios R. M., preguntar señor Herrero. Tfno. 96-3617761.

ELECTRICISTA averías e instalaciones. Tel. 747148.

SE NECESITA empleada hogar interna para Valladolid. Experiencia con niños. Buenas condiciones económicas. Llamar Tel. 983 - 477100.

CLUB SHERPA. Necesita chicas. 5.000, más porcentajes. Se proporciona alojamiento completo, 1.500 diarias. más viajes 3.000. Garantizadas Tel. 700507. Lamadrid. Cantabria.

SE REPARAN tejados y colocación de canalones, impermeabilizantes y albañilería. 752157, de 3,30 en adelante llamar.

SE NECESITA señorita con buena presencia, de 18 a 24 años, para compañía de Marketing y publicidad. Teléfono 741365. Horas de oficina.

ADMITO y doy gratis en Santander habitación y alimentos a madre con hija, o dos hermanas una atender señor solo, 74 años, como empleada hogar fija, sueldo lo que pida, otra puede estudiar, buscar trabajo, o descansar si es pensionista. Tel. (942) 213187.

ESTABLECIMIENTO de muebles en Palencia, necesita vendedor con conocimientos de dibujo y un decorador. Teléfono 747302, tardes de 5 a 8.

SE NECESITA chica por las mañanas. Tel. 730144, llamar tardes.

NECESITO chica para cafetería, menor de 19 años. Tel. 727980.

NECESITO cocinera y ayudante de cocina. Teniente Velasco, 16. Tel. 729626.

SE NECESITA chica fija para casa con 2 niños. Informes, teléfonos 710910 ó 742510.

SE REPARAN tejados y se colocan canalones y tela asfáltica, en terrazas, y limas y albañilería en general. Tfno. 751005.

¿A QUIEN va a encomendar sus trabajos de la reforma de su vivienda, construcción de su chalet o todas cuantas obras necesite en su hogar? Multiserviss S. A. le ofrece garantía, seriedad y financiación de sus obras. Mayor. Información: Calle Antonio Maura, núm. 2. Tel. 752412. Palencia.

NECESITO señorita o señora cuidar niños. Tfno. 748762.

SE OFRECE autónomo con furgoneta exprés, para reparto. Llamar al Tel. 773362.

NECESITAMOS señora o joven, fija para matrimonio mayor solo. Tel. 724076. Palencia.

SE NECESITA chica cuidar niños. Tel. 728855. Llamar tardes.

FONTANERO servicio rápido. Tel. 745363. Palencia y provincia. Regelio Malanda.

SE NECESITA vendedor autoventa, disponga de furgoneta. Producto de primera calidad. Tel. 784145.

INTERNA necesita señora solu, dispuesta viajar Costa del Sol. Sueldo, seguros, vacaciones, salidas. Tel. 742313. D.ª Luisa.

SE NECESITA oficial electricista autónomo para empresa instaladora. Tel. 767131.

Traspasos

SE TRASPASA bar en el Cristo por no poderlo atender. Tel. 749090.

TRASPASO gimnasio, buen funcionamiento. 723331.

SE TRASPASA o alquila supermercado con cámara de frutería y carnicería, todo instalado. Teléfono 772145.

SE TRASPASA boutique por traslado. Tfno. 726989.

SE TRASPASA bar económico. Tel. 741947.

TRASPASO local céntrico. 730192. Llamar noches.

SE TRASPASA pescadería funcionando, por no poder atender en Venta de Baños. Tfnos.: 770090 - 773021.

TRASPASO granja 200 conejas, vendo reproductores, económico. 122024.

Varios

TAROT. Desde el 1 de diciembre.

TAROT. Desayunos.

TAROT. Aperitivos.

TAROT. Café, copa, partida.

TAROT. Copa de tarde y noche.

VENDO balanza, estantería 3 m. y mostrador ideal para panadería. Tel. 726577.

Vehículos

SE COMPRA vespino, 2.ª mano. Tel. 723140.

"OCASION" por liquidación de ejercicio: Citroen C-15 diesel, Seat Trans, Citroen AKA-400, Fiat Ducato, Renault 4F., y Avia 5600 y Ebro L-80 turbo (con garantía), turismos Talbot diesel y otros más. Facilidades de financiación. VIVAPA, S. A. Polígono Industrial P-1, c/ Extremadura, 2 - 34003 Palencia. Tel. 721446.

VENDO tractor John Deere 717. Tel. 771624.

Ventas

ALMACEN en Palencia vende gres a 650 ptas. m., varios tipos. Tfno. 744607.

SE VENDE cachorro escocés. Tel. 750839.

VENTA muebles usados: Polígono Residencial, C/ Méjico, detrás Bar Navarro. Tel. 725262.

VENDO carro y tienda, barato. Tel. 729097.

VENDO 100 cuartones, varias medidas. Pedro. Villarrodrigo.

Unicef es para los niños... ...salud, educación, sonrisa, respeto, amor y vida.

- Si Vd. ama a los niños.
- Si quiere salvarles la vida.
- Si quiere verles convertidos en adultos útiles.

Acérquese a nosotros como socio del unicef

Por favor, únase a más de 120.000 personas que en España ya forman parte de ese movimiento de solidaridad internacional a través del unicef.
Sólo tiene que rellenar la ficha adjunta y enviárnosla. Muchas gracias.

unicef

Asociación UNICEF-España
Apartado de Correos 12.021
28080-MADRID

Nombre .....
Apellidos .....
Dirección .....
C. P./Población .....
Provincia .....

M.C.D.2022

CRUCIGRAMA

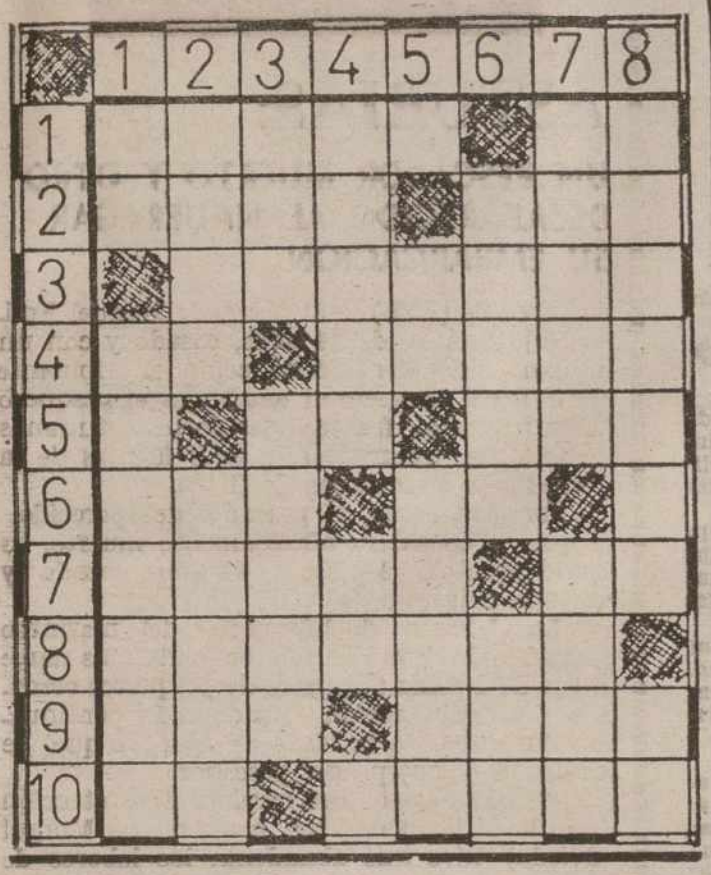

HORIZONTALES: 1: Perseverancia. Nota musical 2: Estimación. Cierto tejido de malla. 3: Aromático. 4: Contracción. Están echados. 5: Dios del sol entre los antiguos egipcios. Nombre de consonante. 6: Pecado. Naipe. 7: Ciudad francesa. Consonante repetida. 8: Te echo de menos. 9: Tratamiento. Apodo. 10: Part. inseparable. Ciertos frutos secos.

VERTICALES: 1: Interjección. Acierta. 2: (Al revés) Pasa la lengua. Víscera. 3: Hermana. Nombre de varón. 4: Cesta de cuero que usan en América para pasar los ríos. Desinencia verbal. 5: Símbolo del masurio. Deja entrever. 6: Contactos ligeros. Espasmo. 7: Moneda aragonesa que equivalía a seis maravedís burgaleses. Hongo. 8: Que tiene suficiencia o aptitud para algo. Existe.

SOLUCIONES A LOS PASATIEMPOS DEL DIA ANTERIOR

AL CRUCIGRAMA

HORIZONTALES: 1: Banjo. Ca. 2: Brea. aoB. 3: Pomadas. 4: Ma. Ovino. 5: Un eoR. 6: Can. As. 7: Elías. Ta. 8: Narciso. 9: Aga. Llama. 10: SA. Polos.

VERTICALES: 1: BB. Mecenas. 2: Arpa. Alaga. 3: Neo. Unirá. 4: Jamón. aC. 5: aV. Asilo. 6: ¡Adiós! Sal. 7: Coano. Tomo. 8: Absorta. As.

AL VISTAGRAMA

—El 3 y el 8.

«PROBLEMA» DE LA SUMA

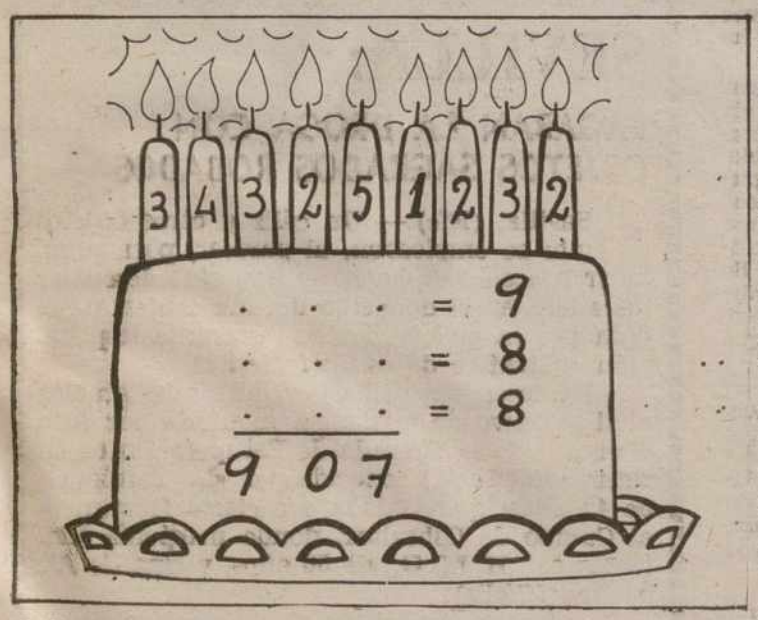

Ordene adecuadamente los números en los sumandos, y obtenga las sumas totales.

T.V.E.

Jornada de fútbol, baloncesto y cine

Madrid, 30. (Por Teresa Alfageme, de EFE).—TVE incluye mañana, en su programación de la Segunda Cadena, la transmisión de los partidos de baloncesto España-Italia y de fútbol Celta-Barcelona, a los que seguirá la película "La monja alférez", dentro del habitual espacio "Jueves Cine".

Numerosos espacios de esta cadena se han visto relegados por estas retransmisiones deportivas que ocuparán 4 horas de la programación de tarde-noche.

El único espacio que prevalece es "Jueves Cine" que emitirá la película "La monja alférez" (1986), de Javier Aguirre, con Esperanza Roy como protagonista, en la que se recoge la historia de Catalina de Erauso, una monja donostiarra del siglo XVII.

La acción se inicia cuando Catalina de Erauso, tras profesar como novicia, se escapa del convento donde está recluida y, disfrazada de hombre, embarca rumbo a América.

Allí trabaja como comerciante de telas, pero sus amoríos y lances caballerescos —todos la creen un apuesto varón— la obligan a huir. Entonces, consigue hacerse soldado y en una batalla contra los indios araucanos es ascendida a alférez por su bravura.

Pero sus continuas peleas a espada, en una de las cuales mata a su propio hermano, la obligan a seguir huyendo hasta que su identidad es, al fin, descubierta y vuelve a España donde es recibida por el Rey Felipe IV, en Roma, por el Papa Urbano VIII que le autoriza a vestir de hombre.

Finalmente, Catalina de Erauso desaparece en el desierto de Veracruz, en México.

La película está inspirada en los propios escritos de Catalina de Erauso y en la biografía de Thomas Quincey.

Se trata de una de las películas, junto con "Carne apaleada" y "Vida perra", de mayor ambición artística de Javier Aguirre, autor de otros títulos más comerciales como "Pierna creciente, falda menguante" y "Una vez al año ser hippy no hace daño".

Junto a Esperanza Roy, están en el reparto Blanca Marsillach, Conrado San Martín, Isabel Luque, Luis Iriondo, Paula Molina, Conchita Leza, María Silva y Andrés Mejuto.

TEOLOGOS-SOCIOLOGOS DEBATEN SI ESPAÑA ES UN PAIS CATOLICO

Dos teólogos, tres sociólogos y un filósofo debatirán mañana, en "Derecho a discrepar" si España es o no un país católico y el papel que juega actualmente la Iglesia.

Los invitados al debate son: María Angeles Durán, socióloga; Casiano Floristán, teólogo; Olegario González de Cardenal, teólogo; Rafael López Pintor, sociólogo, y Carlos París, filósofo.

REPOSICION DE "EL APRENDIZ DE AMANTE", DE VICTOR RUIZ IRIARTE

La Segunda Cadena repondrá mañana, en su espacio "Teatro", la obra de Víctor Ruiz Iriarte "El aprendiz de amante", en la versión que hizo Alberto González Vergel para TVE en 1972.

Julián Mateos, María Luisa Merlo, Nuria Carresi, May Delgado y María José Fernández son los intérpretes de esta comedia de humor amable de Víctor Ruiz Iriarte, cuya extensa obra literaria cubre un importante lugar en la escena de la postguerra española.

TABLEROGRAMA

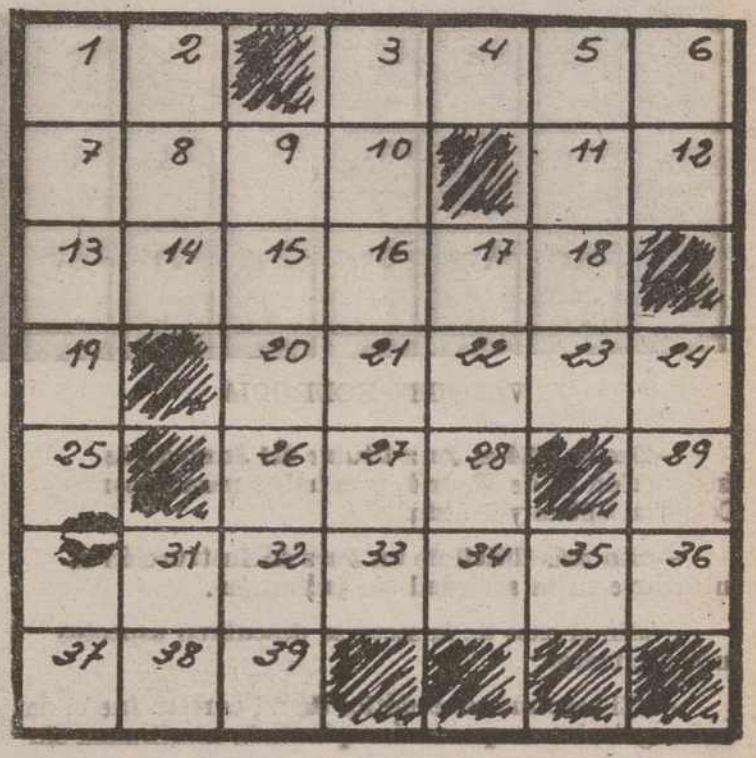

A — — — — — — — Bufón, gracioso de circo (pl.).
11 23 19 2 39 13 34

B — — — Dícese del hilo o seda poco tercidos.
26 4 16

C — — — — — — — Ciudad española
21 22 20 5 27 37 7

D — — — — — Palo grueso que sirve de freno a las ruedas del carro.
6 36 1 17 25

E — — — Piel del rostro humano.
35 29 9

F — — — — Nombre ruso de varón.
33 3 10 30

G — — — — — Lámpara para aceite, con mecheros, montada sobre un eje con pie y asa.
24 31 14 15 8

H — — — — — Conjunto de veinte manos de papel.
12 38 28 32 18

M.C.D.2022

EL CASO DE LA SECTA «IGLESIA DE LA CIENCIOLOGIA» LE HA VUELTO A PONER DE MAXIMA ACTUALIDAD

Vázquez Honrubia:

LA OTRA CARA DEL JUEZ MAS CONOCIDO DE ESPAÑA

«NO ME CONSIDERO NADA DEL OTRO MUNDO»

VAZQUEZ HONRUBIA

—Desde 1984 es Juez titular del Juzgado de Instrucción 21 de Madrid, tras haber pasado por Córdoba, Bilbao y Toledo.

—«Lo más difícil de un Juez de Instrucción es integrarse en la sociedad sin jactancia».

—«En el caso de la secta se descubren aspectos insospechados».

—«El caso más anecdótico de mi carrera fue el de unos agricultores que tenían plantada marihuana sin ellos saber qué era».

Todos los periodistas de Tribunales, los abogados más habituales de la Plaza de Castilla y hasta los ujieres, piensan que José María Vázquez Honrubia es un gran juez. Cae bien, tiene pinta de simpático, sonríe como lo hacen los tímidos, trabaja como pocos en la administración de justicia y según cuentan, en las vistas, ante los delincuentes es impasible, es el juez.

José María Vázquez Honrubia, fiel a su tradición profesional, se ha metido en otro "berenjenal" judicial de primera categoría; llevaba tras el tema de las sectas bastantes meses, esperó a que se reunieran los de la Iglesia de la Cienciología en Madrid, y como en las películas, fue a por ellos; les detuvo, del total de 71, nueve han ingresado en prisión, la mayoría está en la calle y otros serán expulsados de España.

CASADO, 34 AÑOS Y CON DOS HIJOS

—¿Dónde nació y pasó su infancia?

—Yo nací en Barcelona y mi infancia la pasé en el colegio de los Escolapios de Sarriá, donde también cursé mis estudios. Años después, a mi padre, que era funcionario, lo trasladaron a Madrid, y nos fuimos toda la familia claro. Fue allí, en la Universidad Complutense donde estudié toda la carrera en su totalidad.

José María Vázquez Honrubia es un personaje que le suena a todo el mundo aunque muchos no sepan, en un principio, de qué. Hace poco más de dos años, fue el juez instructor del caso del espionaje a partidos políticos. Los escándalos de escuchas telefónicas, de influencias e interferencias políticas, etc., etc., no le influyeron en nada.

—Trabajando como usted lo hace, con la intensidad y dedicación que emplea, ¿no abandona un tanto su vida privada, su juventud?

—Yo he pasado mi juventud como cualquier otra persona. Siempre he intentado diferenciar el trabajo de mi vida privada y mis amistades.

—¿Y la familia.

—Estoy casado con Ana Isabel, tengo dos hijos. Lucía que nació en Cabra, mi primer destino y tiene siete años, y José Ignacio, que nació en Madrid y tiene seis.

LA MARIHUANA DE LOS AGRICULTORES

—¿Le han tocado en su carrera profesional muchos casos curiosos, anecdóticos o extremadamente complicados?

—Recuerdo en Ocaña, que tuve un caso de asesinato. Un hombre fue encontrado con las vísceras fuera, los ojos saltados y desgarrado. Tiempo más tarde, quien lo hizo me confesó su culpabilidad y que le sacó los ojos porque siempre le estaba mirando fijamente.

—¿Cuál fue el caso más anecdótico?

—Fue con una plantación de marihuana en la carretera Madrid-Málaga. Los agricultores lo vendían como alpiste para pájaros, pero cuando era verde, resultaba "cannabis activa". Creo que los campesinos no tenían mala fe, sólo que la gente se aprovechaba de éllos y hubo quienes les compraron hasta terrenos enteros.

"LA SORPRESA DE LOS ASPECTOS INSOSPECHADOS"

Todo el caso de las sectas comenzó hace tiempo, cuando un ex-toxicómano denunció a la organización "Narconon" para la rehabilitación de drogadictos por extorsión, fraudes, amenazas y coacciones. El caso cayó en manos de Vázquez Honrubia y desde entonces ha estado detrás.

Hace unas semanas, gracias a la infiltración de la policía española dentro de la organización "Iglesia de la Cienciología", que tiene en su organigrama a Narconon y "Dianética" (ciencia de la mente) se supo de un congreso al que asistirían todos los miembros. Se celebraba cuando el juez ordenó la detención de 71 personas, con los resultados que hasta hoy se conocen.

"A medida que se avanza en el caso se descubren cosas nuevas y salen a relucir aspectos insospechados en la trama organizativa de la secta" —declaró el juez—. "Este caso es de una enorme envergadura y tiene una dimensión mayor de la que yo creía".

Alejandro ELORTEGUI

EPR-Europa Press Reportajes

SUCESOS

ASTURIAS:

UN PESCADOR MUERTO Y OTRO DESAPARECIDO AL NAUFRAGAR SU EMBARCACION

Oviedo (EFE).—El pescador Manuel Emilio Rojo Suárez, de 44 años, casado y con un hijo, ha sido identificado como el tripulante que falleció ahogado al naufragar el pesquero «López Quelle» frente a las costas asturianas de Tazones, informaron a EFE fuentes de la Cofradía de Pescadores de Gijón.

Por otra parte, el pescador desaparecido, al que se considera oficiosamente muerto, es David Montoto Muñiz, de 44 años, casado y con una hija.

Las labores de búsqueda del marinero desaparecido, que se iniciaron nada más darse la voz de alarma por parte de pesqueros cercanos a la embarcación accidentada continuaron durante toda la tarde de ayer sin que se localizara el cuerpo del pescador.

El helicóptero del servicio de Protección Civil del Principado con base en La Morgal (Oviedo) tuvo que abandonar las labores de rescate pasadas las 16 horas por falta de visibilidad, aunque continuaban embarcaciones de Punta Salinas y Ribadesella.

El tercer tripulante, patrón y armador del «López Quelle», Rafael Delgado Santillán, de 42 años, casado y con 3 hijos, que logró alcanzar a nado la costa fue trasladado al hospital Jove de Gijón, donde fue atendido de un fuerte shock nervioso.

El naufragio se produjo cuando los pescadores estaban finalizando su faena al norte de Punta Entornada, entre los puertos de Tazones y Gijón, y un golpe de mar hizo zozobrar la embarcación.

ZAMORA:

UN JOVEN MURIO POR SOBREDOSIS DE HEROINA

Zamora, (Efe).— Eloy Pérez Escalante, de 28 años, murió en Zamora posiblemente como consecuencia de una sobredosis de heroína de gran pureza, de la conocida como tipo «Barcelona», confirmaron fuentes policiales.

Según estas fuentes, la causa de la muerte está pendiente de confirmación por el dictamen del forense tras la realización de la autopsia.

Eloy Pérez Escalante ingresó muerto en el Hospital del Insalud «Virgen de la Concha» de Zamora, donde fue trasladada por su padre junto con otro joven en estado grave también por sobredosis de heroína.

SEVILLA:

PAGABAN LA DROGA CON OBJETOS SAGRADOS ROBADOS

Sevilla, (Efe).— Un cáliz y otros objetos de culto se emplearon, al parecer, para alguna transacción de hachís y han sido descubiertos ahora en el domicilio de una mujer, detenida por la policía por su presunta implicación en tráfico de estupefacientes.

La detención se ha llevado a cabo gracias al dispositivo de vigilancia montado por funcionarios de la Brigada de Estupefacientes en torno a M. L. A., conocida por «la cafetera», de 42 años, que viajaba con cierta frecuencia al Campo de Gibraltar, donde mantenía contactos con H. M. G., de 50 años, vecina de Algeciras (Cádiz).

M.C.D.2022